Об основных социально-экономических показателях Евразийского экономического союза

Январь – октябрь 2023 года

В январе – октябре 2023 года наблюдалась следующая динамика основных социально-экономических показателей.

Основные социально-экономические показатели

(в процентах к соответствующему периоду предыдущего года)

	ЕАЭС	В том числе				
		Армения	Беларусь	Казахстан	Кыргызстан	Россия
Валовой внутренний продукт[1)]	**103,1**	109,3	103,5	104,7	104,2	102,9[2)]
Промышленное производство	**103,7**	99,5	108,0	104,7	101,2	103,5
Производство продукции сельского хозяйства	**100,5[3)]**	101,6[1),4)]	101,2	91,4[4)]	100,1[4)]	101,9
Инвестиции в основной капитал[1)]	**110,3**	117,0	111,9	112,1	116,7	110,0
Объем выполненных строительных работ	**108,7**	138,7	112,4	112,5	126,6	108,1
Грузооборот	**99,3**	91,4	81,0	103,1	108,0	99,2
Пассажирооборот	**112,9**	в 1,8 р.	109,1	111,5	107,7	112,9
Оборот розничной торговли	**105,7**	112,3	107,6	106,9	107,2	105,5
Индекс потребительских цен[5)]	**105,6**	98,0	104,3	107,9	106,7	105,5
Индекс цен производителей промышленной продукции[5)]	**121,1**	99,9	104,0	106,2	113,3	123,1

1) Январь – сентябрь 2023 г. к январю – сентябрю 2022 г.
2) Предварительная оценка.
3) Оценка ЕЭК.
4) Сельское, лесное и рыбное хозяйство.
5) Октябрь 2023 г. к декабрю 2022 г.

В январе – октябре 2023 года отмечен рост промышленного производства в Беларуси (на 8,0%), Казахстане (на 4,7%), России (на 3,5%), Кыргызстане (на 1,2%), производства продукции сельского хозяйства – в России (на 1,9%), Беларуси (на 1,2%) и Кыргызстане (на 0,1%), объема выполненных строительных работ – в Армении (на 38,7%), Кыргызстане (на 26,6%), Казахстане (на 12,5%), Беларуси (на 12,4%) и России (на 8,1%), грузооборота – в Кыргызстане (на 8,0%) и Казахстане (на 3,1%), пассажирооборота – в Армении (на 77,2%), России (на 12,9%), Казахстане (на 11,5%), Беларуси (на 9,1%) и Кыргызстане (на 7,7%), оборота розничной торговли – в Армении (на 12,3%), Беларуси (на 7,6%), Кыргызстане (на 7,2%), Казахстане (на 6,9%) и России (на 5,5%).

Основные экономические показатели ЕАЭС
(в процентах к соответствующему периоду предыдущего года)

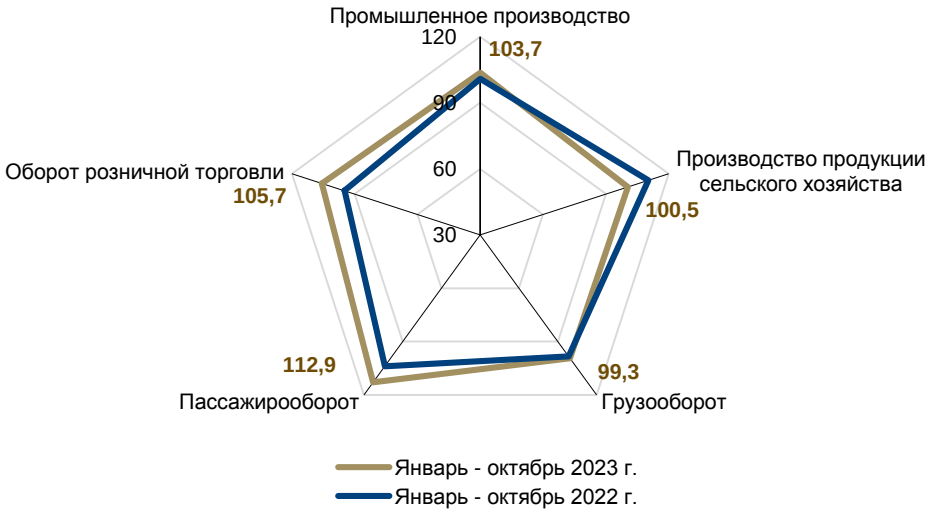

Справочно **Основные социально-экономические показатели ЕАЭС за январь – октябрь 2023 года**
(в долларах США и валютах государств – членов ЕАЭС)[1)]

	Долларов США, млрд	Армянских драмов, млрд	Белорусских рублей, млрд	Тенге, млрд	Сомов, млрд	Российских рублей, млрд
Валовой внутренний продукт[2)]	1 701,3	664 434,0	4 903,0	775 382,9	147 297,0	139 630,2
Промышленное производство	1 175,3	447 630,4	3 441,1	518 942,5	101 382,3	98 114,8
Производство продукции сельского хозяйства	123,9	47 404,5	360,0	55 015,1	10 715,3	10 341,8
Инвестиции в основной капитал[2)]	279,7	109 256,2	806,8	127 501,7	24 214,4	22 959,3
Объем выполненных строительных работ	151,8	57 810,2	444,2	67 014,4	13 094,8	12 673,6
Оборот розничной торговли	521,2	198 532,9	1 527,8	230 133,6	44 959,6	43 512,4

1) Рассчитано по данным национальных (центральных) банков (по среднему обменному курсу валют за период).
2) Январь – сентябрь 2023 г.

I. ВАЛОВОЙ ВНУТРЕННИЙ ПРОДУКТ

Валовой внутренний продукт

	Январь – сентябрь 2023 г.		Справочно
	млрд единиц национальной валюты[1]	в % к январю – сентябрю 2022 г.	январь – сентябрь 2022 г. в % к январю – сентябрю 2021 г.
ЕАЭС	**–**	**103,1**	**98,6**
Армения	6 506,5	109,3	112,7
Беларусь	157,2	103,5	95,2
Казахстан	75 252,2	104,7	103,0
Кыргызстан	808,3	104,2	106,3
Россия	119 542,8[2]	102,9[2]	98,2

[1] Армения – армянских драмов; Беларусь – белорусских рублей; Казахстан – тенге; Кыргызстан – сомов; Россия – российских рублей.
[2] Предварительные данные.

Динамика валового внутреннего продукта ЕАЭС

(в процентах к соответствующему периоду предыдущего года)

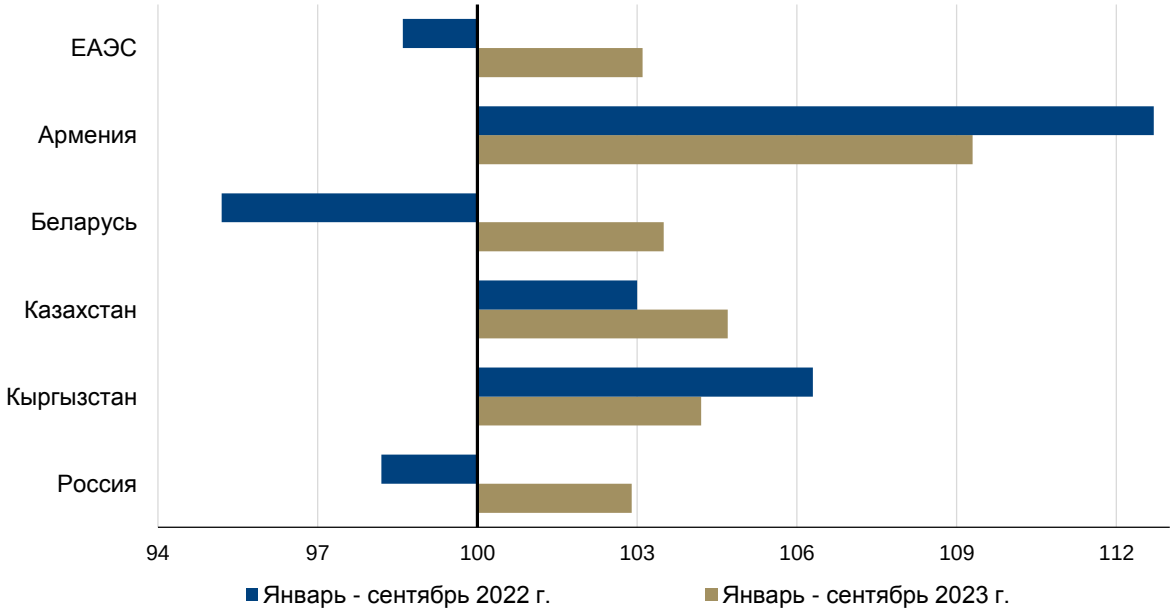

Справочно

Валовой внутренний продукт

(январь – сентябрь 2023 г.; в долларах США и валютах государств – членов ЕАЭС)[1]

	Долларов США, млрд	Армянских драмов, млрд	Белорусских рублей, млрд	Тенге, млрд	Сомов, млрд	Российских рублей, млрд
ЕАЭС	**1 701,3**	**664 434,0**	**4 903,0**	**775 382,9**	**147 297,0**	**139 630,2**
Армения	16,7	6 506,5	49,2	7 565,7	1 462,1	1 369,8
Беларусь	53,5	20 683,9	157,2	24 184,2	4 664,6	4 378,8
Казахстан	166,1	64 318,1	418,4	75 252,2	14 527,5	13 583,4
Кыргызстан	9,3	3 674,0	27,1	4 254,1	808,3	755,4
Россия	1 455,7	569 251,4	4 251,2	664 126,7	125 834,5	119 542,8

[1] Рассчитано по данным национальных (центральных) банков (по среднему обменному курсу валют за период).

II. ПРОМЫШЛЕННОСТЬ

Объем промышленного производства ЕАЭС в январе – октябре 2023 года составил 103,7% к январю – октябрю 2022 года.

Промышленное производство по видам экономической деятельности

	Январь – октябрь 2023 г.		Справочно
	млрд единиц национальной валюты[1),2)]	в % к январю – октябрю 2022 г.	январь – октябрь 2022 г. в % к январю – октябрю 2021 г.
		ЕАЭС	
Промышленность	**–**	**103,7**	**100,9**
горнодобывающая промышленность и разработка карьеров	–	99,7	101,6
обрабатывающая промышленность	–	107,3	100,6
электроснабжение, подача газа, пара и воздушное кондиционирование	–	100,3	100,0
водоснабжение; канализационная система, контроль над сбором и распределением отходов	–	98,3	97,5
		Армения	
Промышленность	**2 095,0**	**99,5**	**110,0**
горнодобывающая промышленность и разработка карьеров	396,8	95,3	94,9
обрабатывающая промышленность	1 415,3	99,8	118,1
электроснабжение, подача газа, пара и воздушное кондиционирование	257,9	104,5	102,6
водоснабжение; канализационная система, контроль над сбором и распределением отходов	25,0	105,9	107,7
		Беларусь	
Промышленность	**153,6**	**108,0**	**94,1**
горнодобывающая промышленность и разработка карьеров	1,9	104,8	102,3
обрабатывающая промышленность	138,5	109,8	93,2
электроснабжение, подача газа, пара и воздушное кондиционирование	10,6	96,6	98,4
водоснабжение; канализационная система, контроль над сбором и распределением отходов	2,6	101,5	97,8
		Казахстан	
Промышленность	**38 119,7**	**104,7**	**101,4**
горнодобывающая промышленность и разработка карьеров	18 059,7	106,1	99,0
обрабатывающая промышленность	17 666,3	103,2	104,3
электроснабжение, подача газа, пара и воздушное кондиционирование	2 066,8	104,3	98,8
водоснабжение; канализационная система, контроль над сбором и распределением отходов	326,9	104,1	99,7

Продолжение

	Январь – октябрь 2023 г.		Справочно январь – октябрь 2022 г. в % к январю – октябрю 2021 г.
	млрд единиц национальной валюты[1),2)]	в % к январю – октябрю 2022 г.	
		Кыргызстан	
Промышленность	**377,5**	**101,2**	**114,3**
горнодобывающая промышленность и разработка карьеров	43,6	104,4	106,1
обрабатывающая промышленность	291,7	99,7	121,1
электроснабжение, подача газа, пара и воздушное кондиционирование	38,5	108,9	91,6
водоснабжение; канализационная система, контроль над сбором и распределением отходов	3,7	103,8	91,2
		Россия	
Промышленность	**86 025,2**	**103,5**	**101,1**
горнодобывающая промышленность и разработка карьеров	22 014,9	98,9	102,0
обрабатывающая промышленность	56 652,2	107,4	100,7
электроснабжение, подача газа, пара и воздушное кондиционирование	5 820,5	100,2	100,2
водоснабжение; канализационная система, контроль над сбором и распределением отходов	1 537,6	98,0	97,4

1) Армения – армянских драмов; Беларусь – белорусских рублей; Казахстан – тенге; Кыргызстан – сомов; Россия – российских рублей.

2) По России – объем отгруженных товаров собственного производства, работ и услуг, выполненных собственными силами.

Динамика промышленного производства ЕАЭС

(в процентах к соответствующему периоду предыдущего года)

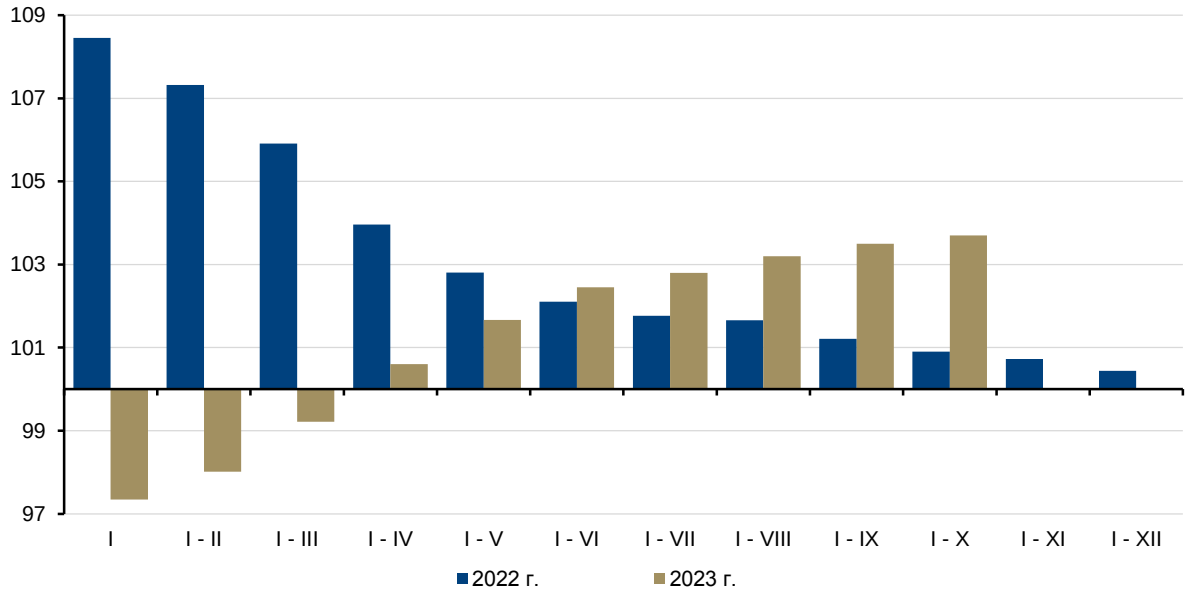

В январе – октябре 2023 года на долю России приходилось 87,6% общего объема промышленного производства ЕАЭС, Казахстана – 7,1%, Беларуси – 4,4%, Армении – 0,5% и Кыргызстана – 0,4%.

В структуре промышленного производства ЕАЭС в январе – октябре 2023 года наибольший удельный вес занимала обрабатывающая промышленность (65,6%). Ее доля увеличилась по сравнению с январем – октябрем 2022 года на 2,1 процентных пункта. Удельный вес горнодобывающей промышленности и разработки карьеров составил 26,0% (снизился на 2,5 процентных пункта).

Объем производства в горнодобывающей промышленности и разработке карьеров в ЕАЭС в январе – октябре 2023 года снизился по сравнению с январем – октябрем 2022 года в постоянных ценах на 0,3%.

Добыча отдельных видов полезных ископаемых

	Январь – октябрь 2023 г.		Справочно январь – октябрь 2022 г. в % к январю – октябрю 2021 г.
	объем производства	в % к январю – октябрю 2022 г.	
	Уголь, млн тонн		
ЕАЭС	**451,3**	**100,3**	**99,9**
Армения	–	–	–
Беларусь	–	–	–
Казахстан	95,3	98,6	103,8
Кыргызстан	3,1	110,8	130,0
Россия	352,9	100,7	98,7
	Нефть сырая, включая газовый конденсат, тыс. тонн		
ЕАЭС	**…**	**…**	**…**
Армения	–	–	–
Беларусь	…	…	…
Казахстан	74 855,3	109,4	97,4
Кыргызстан	251,8	105,3	106,0
Россия	…	…	102,4
	Газ природный, млн м^3		
ЕАЭС	**…**	**…**	**…**
Армения	–	–	–
Беларусь	…	…	…
Казахстан	48 231,6	110,1	98,5
Кыргызстан	22,4	97,4	133,1
Россия	517 775,7	92,6	88,6

Объем производства обрабатывающей промышленности в январе – октябре 2023 года увеличился на 7,3% по сравнению с январем – октябрем 2022 года.

Производство отдельных видов продукции обрабатывающей промышленности

	Январь – октябрь 2023 г.		Справочно
	объем производства	в % к январю – октябрю 2022 г.	январь – октябрь 2022 г. в % к январю – октябрю 2021 г.
	Мясо и субпродукты пищевые, кроме домашней птицы, тыс. тонн		
ЕАЭС	**…**	**…**	**…**
Армения	30,4	95,4	91,4
Беларусь	…	…	…
Казахстан	77,0	115,0	108,2
Кыргызстан	11,7	108,7	95,9
Россия	3 755,8	105,5	107,6
	Мясо и субпродукты пищевые домашней птицы, тыс. тонн		
ЕАЭС	**…**	**…**	**…**
Армения	11,6	94,9	102,4
Беларусь	…	…	…
Казахстан	253,0	115,7	102,3
Кыргызстан	0,1	58,6	68,0
Россия	4 193,4	100,1	103,2
	Масло растительное нерафинированное, тыс. тонн		
ЕАЭС	**…**	**…**	**…**
Армения	0,0	–	48,5
Беларусь	…	…	…
Казахстан	429,6	115,1	в 1,7 р.
Кыргызстан	5,4	114,2	107,6
Россия	7 679,9	118,3	117,8
	Молоко жидкое обработанное, тыс. тонн		
ЕАЭС	**…**	**…**	**…**
Армения	7,2	119,6	102,6
Беларусь	…	…	…
Казахстан	496,4	103,5	93,0
Кыргызстан	36,3	78,8	86,2
Россия	4 716,3	98,3	103,1
	Мука, тыс. тонн		
ЕАЭС	**…**	**…**	**…**
Армения	149,0	99,5	122,4
Беларусь	…	…	…
Казахстан	2 686,4	98,9	110,2
Кыргызстан	198,6	107,7	в 1,6 р.
Россия	8 037,2	100,8	105,3
	Сахар, тыс. тонн		
ЕАЭС	**…**	**…**	**…**
Армения	29,7	53,6	–
Беларусь	…	…	…
Казахстан	162,7	65,4	в 1,5 р.
Кыргызстан	32,3	45,9	в 1,9 р.
Россия	4 188,0	114,6	102,2
	Цемент, тыс. тонн		
ЕАЭС	**…**	**…**	**…**
Армения	965,0	120,1	114,5
Беларусь	…	…	…
Казахстан	10 695,9	98,3	99,6
Кыргызстан	2 618,7	107,5	106,8
Россия	54 976,6	102,5	104,5

Объем промышленного производства по виду экономической деятельности «Электроснабжение, подача газа, пара и воздушное кондиционирование» в январе – октябре 2023 года увеличился относительно уровня января – октября 2022 года на 0,3%.

Объем промышленного производства по виду экономической деятельности «Водоснабжение; канализационная система, контроль над сбором и распределением отходов» в январе – октябре 2023 года снизился на 1,7% по сравнению с январем – октябрем 2022 года.

Производство электроэнергии

(млрд кВт ч)

	Январь – октябрь 2023 г.		Справочно январь – октябрь 2022 г. в % к январю – октябрю 2021 г.
	объем производства	в % к январю – октябрю 2022 г.	
ЕАЭС	**…**	**…**	**…**
Армения	6,9	96,5	116,8
Беларусь	…	…	…
Казахстан	92,4	100,0	98,4
Кыргызстан	11,1	107,8	85,9
Россия	956,0	100,5	100,8

Справочно **Промышленное производство**

(в долларах США и валютах государств – членов ЕАЭС)[1)]

	Долларов США, млрд	Армянских драмов, млрд	Белорусских рублей, млрд	Тенге, млрд	Сомов, млрд	Российских рублей, млрд
ЕАЭС	**1 175,3**	**447 630,4**	**3 441,1**	**518 942,5**	**101 382,3**	**98 114,8**
Армения	5,4	2 095,0	15,9	2 436,0	469,7	445,7
Беларусь	51,7	20 214,9	153,6	23 635,8	4 518,6	4 315,5
Казахстан	83,7	32 581,0	215,9	38 119,7	7 330,7	6 968,9
Кыргызстан	4,3	1 716,0	12,7	1 986,9	377,5	359,5
Россия	1 030,2	391 023,5	3 043,0	452 764,1	88 685,8	86 025,2

1) Рассчитано по данным национальных (центральных) банков (по среднему обменному курсу валют за период).

III. СЕЛЬСКОЕ ХОЗЯЙСТВО

В январе – октябре 2023 г. **производство сельскохозяйственной продукции** в Евразийском экономическом союзе в хозяйствах всех категорий по сравнению с январем – октябрем 2022 года увеличилось на 0,5%. Рост наблюдался в России, Беларуси и Кыргызстане, снижение – в Казахстане.

Производство продукции сельского хозяйства

	Январь – октябрь 2023 г.		Справочно
	млрд единиц национальной валюты[1)]	в % к январю – октябрю 2022 г.	январь – октябрь 2022 г. в % к январю – октябрю 2021 г.
ЕАЭС[2)]	**–**	**100,5**	**110,4**
Армения[3),4)]	658,9	101,6	100,5
Беларусь	29,7	101,2	103,6
Казахстан[3)]	7 551,8	91,4	109,1
Кыргызстан[3)]	336,3	100,1	107,3
Россия	7 667,5	101,9	111,7

1) Армения – армянских драмов; Беларусь – белорусских рублей; Казахстан – тенге; Кыргызстан – сомов; Россия – российских рублей.
2) Оценка ЕЭК.
3) Сельское, лесное и рыбное хозяйство.
4) Данные за январь – сентябрь.

Динамика производства продукции сельского хозяйства ЕАЭС
(в процентах к соответствующему периоду предыдущего года)

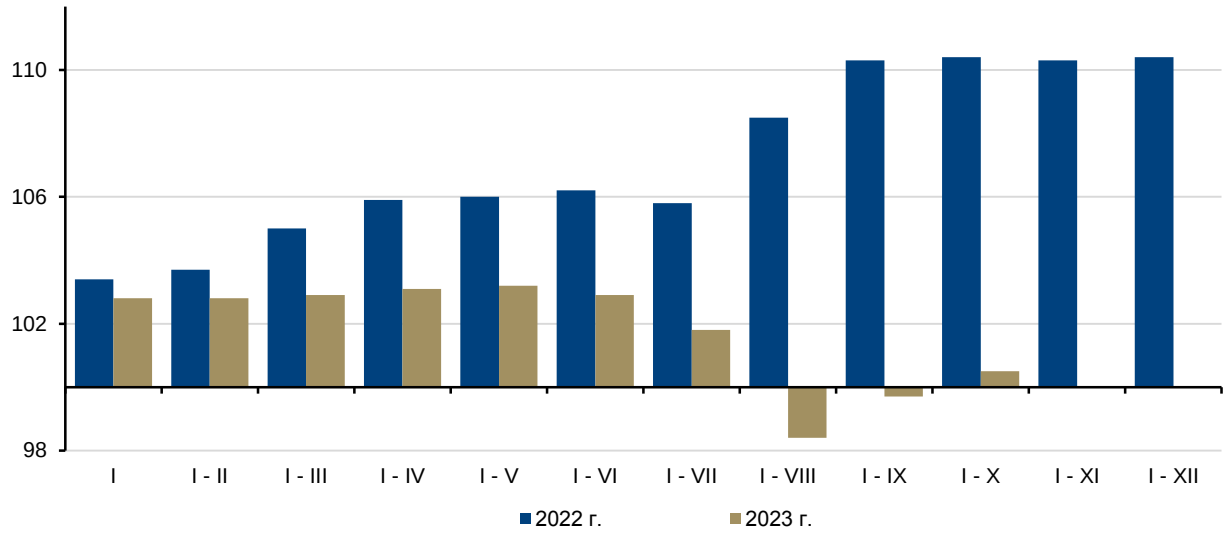

В государствах – членах ЕАЭС подходит к концу уборка сельскохозяйственных культур. На 1 ноября т.г. сбор зерна в первоначально оприходованном весе в ЕАЭС, по оценке ЕЭК, снизился по сравнению с соответствующей датой предыдущего года на 9,8%, в то же время картофеля собрано на 4,8% больше, овощей – на 1,4%.

В январе – октябре 2023 года в ЕАЭС увеличилось производство основных видов продукции животноводства: скота и птицы на убой (в живом весе) – на 2,3% по сравнению с аналогичным периодом 2022 года, молока – на 2,9%, яиц – на 1,0%. Рост объемов производства скота и птицы на убой (в живом весе) и молока отмечен во всех государствах – членах ЕАЭС (без учета данных по Армении). Увеличение производства яиц наблюдалось в Кыргызстане и России, снижение – в Беларуси и Казахстане.

Производство основных видов продукции животноводства по категориям хозяйств за январь – октябрь 2023 года

	Скот и птица на убой (в живом весе)		Молоко		Яйца	
	тыс. тонн	в % к январю – октябрю 2022 г.	тыс. тонн	в % к январю – октябрю 2022 г.	млн. штук	в % к январю – октябрю 2022 г.
ЕАЭС[1)]						
хозяйства всех категорий	**16 537,0**	**102,3**	**43 427,0**	**102,9**	**47 442,4**	**101,0**
в том числе:						
сельскохозяйственные организации	12 790,9	103,5	24 080,4	105,9	37 915,0	101,7
крестьянские (фермерские) хозяйства, включая индивидуальных предпринимателей	945,2	101,9	4 526,8	102,0	693,6	103,3
хозяйства населения	2 800,9	97,7	14 819,8	98,7	8 833,8	97,7
Армения[2)]						
хозяйства всех категорий	**64,1**	**95,1**	**509,9**	**94,8**	**610,6**	**97,6**
в том числе:						
сельскохозяйственные организации[3)]	14,6	100,0	6,6	126,9	262,3	110,8
крестьянские (фермерские) хозяйства, включая индивидуальных предпринимателей	…	…	…	…	…	…
хозяйства населения[4)]	49,5	93,8	503,3	94,5	348,3	89,6
Беларусь						
хозяйства всех категорий	**1 410,8**	**101,3**	**6 976,4**	**105,7**	**2 838,3**	**97,9**
в том числе:						
сельскохозяйственные организации	1 372,7	101,6	6 814,4	106,1	2 374,9	97,7
крестьянские (фермерские) хозяйства, включая индивидуальных предпринимателей	6,8	102,2	20,4	105,1	1,2	104,4
хозяйства населения	31,3	88,6	141,6	90,3	462,2	99,0
Казахстан						
хозяйства всех категорий	**1 719,1**	**104,8**	**5 707,0**[5)]	**102,8**	**4 148,8**[6)]	**98,3**
в том числе:						
сельскохозяйственные организации	495,5	112,1	503,1	113,9	3 050,6	98,0
крестьянские (фермерские) хозяйства, включая индивидуальных предпринимателей	341,0	104,1	1 250,1	104,4	20,6	95,0
хозяйства населения	882,6	101,3	3 953,8	101,0	1 077,6	99,0

Продолжение

	Скот и птица на убой (в живом весе)		Молоко		Яйца	
	тыс. тонн	в % к январю – октябрю 2022 г.	тыс. тонн	в % к январю – октябрю 2022 г.	млн. штук	в % к январю – октябрю 2022 г.
Кыргызстан						
хозяйства всех категорий	**359,2**	**101,5**	**1 540,3**	**102,4**	**592,3**	**112,3**
в том числе:						
сельскохозяйственные организации	8,8	122,2	6,5	106,6	221,7	128,2
крестьянские (фермерские) хозяйства, включая индивидуальных предпринимателей	181,6	101,4	770,3	101,7	176,0	101,5
хозяйства населения	168,8	100,7	763,5	103,2	194,6	107,5
Россия						
хозяйства всех категорий	**12 983,8**	**102,2**	**28 693,4**	**102,5**	**39 252,4**	**101,4**
в том числе:						
сельскохозяйственные организации	10 899,3	103,3	16 749,8	105,6	32 005,5	102,2
крестьянские (фермерские) хозяйства, включая индивидуальных предпринимателей	415,8	100,4	2 486,0	101,0	495,8	104,4
хозяйства населения	1 668,7	95,9	9 457,6	97,8	6 751,1	97,6

1) Оценка ЕЭК.
2) Данные за январь – сентябрь.
3) Включая индивидуальных предпринимателей.
4) Включая крестьянские (фермерские) хозяйства.
5) Молоко коровье.
6) Яйца куриные.

Справочно

Производство продукции сельского хозяйства

(в долларах США и валютах государств – членов ЕАЭС)[1)]

	Долларов США, млрд	Армянских драмов, млрд	Белорусских рублей, млрд	Тенге, млрд	Сомов, млрд	Российских рублей, млрд
ЕАЭС[2)]	**123,9**	**47 404,5**	**360,0**	**55 015,1**	**10 715,3**	**10 341,8**
Армения[3),4)]	1,7	658,9	5,0	766,2	148,1	138,7
Беларусь	10,0	3 910,2	29,7	4 571,9	874,0	834,7
Казахстан[3)]	16,6	6 454,5	42,8	7 551,8	1 452,3	1 380,6
Кыргызстан[3)]	3,8	1 528,7	11,3	1 770,0	336,3	320,3
Россия	91,8	34 852,2	271,2	40 355,2	7 904,6	7 667,5

1) Рассчитано по данным национальных (центральных) банков (по среднему обменному курсу валют за период).
2) Оценка ЕЭК.
3) Сельское, лесное и рыбное хозяйство.
4) Данные за январь – сентябрь.

IV. ИНВЕСТИЦИИ В ОСНОВНОЙ КАПИТАЛ И СТРОИТЕЛЬСТВО

В январе – сентябре 2023 года в государствах – членах ЕАЭС года инвестиций в основной капитал освоено на 10,3% больше уровня января – сентября 2022 года.

Инвестиции в основной капитал

	Январь – сентябрь 2023 г.		Справочно
	млрд. единиц национальной валюты[1)]	в % к январю – сентябрю 2022 г.	январь – сентябрь 2022 г. в % к январю – сентябрю 2021 г.
ЕАЭС	**–**	**110,3**	**104,7**
Армения	349,3	117,0	114,3
Беларусь	24,3	111,9	81,8
Казахстан	11 641,1	112,1	107,0
Кыргызстан	97,1	116,7	99,1
Россия	20 017,8	110,0	105,4

1) Армения – армянских драмов; Беларусь – белорусских рублей; Казахстан – тенге; Кыргызстан – сомов; Россия – российских рублей.

Динамика инвестиций в основной капитал ЕАЭС
(в процентах к соответствующему периоду предыдущего года)

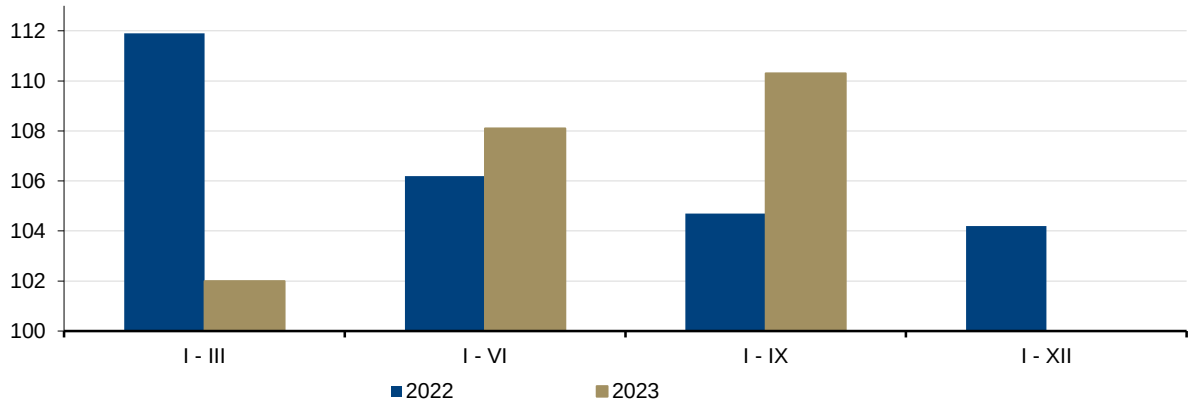

В январе – сентябре 2023 года на долю России приходилось 87,1% общего объема инвестиций в основной капитал государств – членов ЕАЭС, Казахстана – 9,2%, Беларуси – 3,0%, Кыргызстана – 0,4%, Армении – 0,3%.

Справочно **Инвестиции в основной капитал**
(январь – сентябрь 2023 г.; в долларах США и валютах государств – членов ЕАЭС)[1)]

	Долларов США, млрд	Армянских драмов, млрд	Белорусских рублей, млрд	Тенге, млрд	Сомов, млрд	Российских рублей, млрд
ЕАЭС	**279,7**	**109 256,2**	**806,8**	**127 501,7**	**24 214,4**	**22 959,3**
Армения	0,9	349,3	2,6	406,2	78,5	73,5
Беларусь	8,2	3 193,1	24,3	3 733,5	720,1	676,0
Казахстан	25,7	9 949,7	64,7	11 641,1	2 247,3	2 101,3
Кыргызстан	1,1	441,4	3,3	511,0	97,1	90,7
Россия	243,8	95 322,7	711,9	111 209,9	21 071,4	20 017,8

1) Рассчитано по данным национальных (центральных) банков (по среднему обменному курсу валют за период).

Объем выполненных строительных работ в ЕАЭС в январе – октябре 2023 года увеличился по сравнению с январем – октябрем 2022 года на 8,7%.

Объем выполненных строительных работ

	Январь – октябрь 2023 г.		Справочно
	млрд. единиц национальной валюты[1)]	в % к январю – октябрю 2022 г.	январь – октябрь 2022 г. в % к январю – октябрю 2021 г.
ЕАЭС	**–**	**108,7**	**104,4**
Армения	340,9	138,7	113,5
Беларусь	13,5	112,4	89,1
Казахстан	5 281,2	112,5	105,0
Кыргызстан	64,1	126,6	106,1
Россия	11 196,6	108,1	104,9

1) Армения – армянских драмов; Беларусь – белорусских рублей; Казахстан – тенге; Кыргызстан – сомов; Россия – российских рублей.

Динамика объема выполненных строительных работ ЕАЭС

(в процентах к соответствующему периоду предыдущего года)

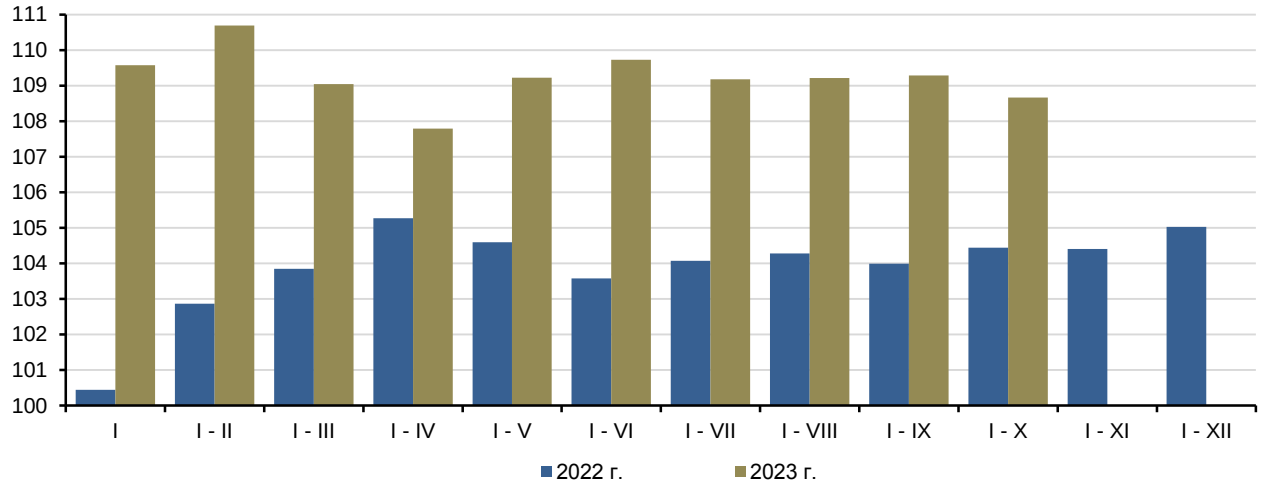

Справочно

Объем выполненных строительных работ

(в долларах США и валютах государств – членов ЕАЭС)[1)]

	Долларов США, млрд	Армянских драмов, млрд	Белорусских рублей, млрд	Тенге, млрд	Сомов, млрд	Российских рублей, млрд
ЕАЭС	**151,8**	**57 810,2**	**444,2**	**67 014,4**	**13 094,8**	**12 673,6**
Армения	0,9	340,9	2,6	396,4	76,5	72,5
Беларусь	4,5	1 770,4	13,4	2 070,0	395,7	377,9
Казахстан	11,6	4 513,9	29,9	5 281,2	1 015,6	965,5
Кыргызстан	0,7	291,5	2,2	337,5	64,1	61,1
Россия	134,1	50 893,5	396,1	58 929,3	11 542,9	11 196,6

1) Рассчитано по данным национальных (центральных) банков (по среднему обменному курсу валют за период).

По ЕАЭС объем ввода жилья в январе – октябре 2023 года увеличился на 0,1% по сравнению с соответствующим периодом 2022 года. При этом наблюдается рост в Армении (на 84,7%), Казахстане (на 13,8%) и Кыргызстане (на 8,4%). В Беларуси и России зафиксировано снижение на 5,8% и 1,8% соответственно.

Ввод в эксплуатацию жилья

	Январь – октябрь 2023 г.		Справочно
	тыс. м^2	в % к январю – октябрю 2022 г.	январь – октябрь 2022 г. в % к январю – октябрю 2021 г.
ЕАЭС	**103 888,6**	**100,1**	**117,5**
Армения	408,7	в 1,8 р.	116,9
Беларусь	2 974,1	94,2	93,7
Казахстан	13 337,3	113,8	101,1
Кыргызстан	970,2	108,4	98,5
Россия[1)]	86 198,3	98,2	121,5

[1)] С учетом жилых домов, построенных населением на земельных участках, предназначенных для ведения садоводства.

Динамика ввода жилья в эксплуатацию в ЕАЭС

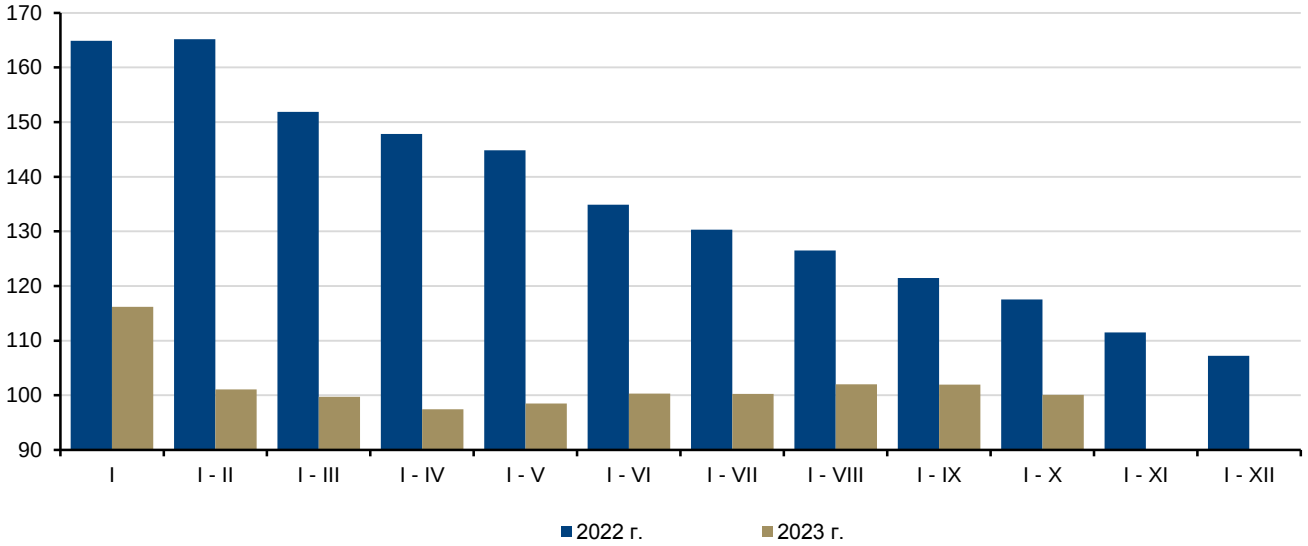

(в процентах к соответствующему периоду предыдущего года)

В январе – октябре 2023 года на долю России приходилось 83,0% общего объема введенного в эксплуатацию жилья государств – членов ЕАЭС, Казахстана – 12,8%, Беларуси – 2,9%, Кыргызстана – 0,9%, Армении – 0,4%.

V. ТРАНСПОРТ

Объем перевозок грузов по видам транспорта

	Январь – октябрь 2023 г.		Справочно январь – октябрь 2022 г. в % к январю – октябрю 2021 г.
	млн. тонн	в % к январю – октябрю 2022 г.	
	Объем перевозок грузов транспортом – всего		
ЕАЭС	**…**	**…**	**…**
Армения	15,3	99,0	111,6
Беларусь	…	…	…
Казахстан[1)]	811,3	103,6	106,2
Кыргызстан	40,9	115,0	133,9
Россия	7 326,6	100,7	106,5
	Из него: трубопроводным транспортом		
ЕАЭС	**…**	**…**	**…**
Армения	1,5	93,4	104,0
Беларусь	…	…	…
Казахстан	228,1	100,8	84,5
Кыргызстан	0,2	109,9	104,6
Россия	865,9	98,4	93,8
	железнодорожным транспортом		
ЕАЭС	**…**	**…**	**…**
Армения	1,9	65,6	112,6
Беларусь	…	…	…
Казахстан	344,7	101,3	99,3
Кыргызстан	7,4	114,7	104,9
Россия	1 032,7	100,3	96,5
	автомобильным транспортом		
ЕАЭС	**…**	**…**	**…**
Армения[2)]	11,9	108,4	112,5
Беларусь	…	…	…
Казахстан[1)]	236,7	110,2	123,3
Кыргызстан	33,3	115,0	143,1
Россия	5 305,3	101,3	111,2
	воздушным транспортом[3)]		
ЕАЭС	**…**	**…**	**…**
Армения[4)]	28,0	в 1,7 р.	125,2
Беларусь	…	…	…
Казахстан	19,0	98,0	69,6
Кыргызстан	9,7	в 32,3 р.	100,0
Россия[5)]	375,4	73,6	42,9

1) Данные сформированы с учетом изменения методологического подхода по формированию показателей деятельности индивидуальных предпринимателей, осуществляющих коммерческие перевозки грузов на автомобильном транспорте. В целях получения сопоставимых данных с аналогичным периодом прошлого года статистические данные за 2022 г. переформированы.

2) В данных отражены также грузоперевозки транспортом других стран.

3) Тыс. тонн.

4) В данных отражены также грузоперевозки, выполненные авиакомпаниями других стран.

5) По данным Росавиации.

В январе – октябре 2023 года **грузооборот всех видов транспорта** государств – членов ЕАЭС составил 5,1 трлн. тонно-километра, что на 0,7% меньше, чем в январе – октябре 2022 года.

Грузооборот по видам транспорта

	Январь – октябрь 2023 г.		Справочно январь – октябрь 2022 г. в % к январю – октябрю 2021 г.
	млрд. т-км	в % к январю – октябрю 2022 г.	
	Грузооборот – всего		
ЕАЭС	**5 095,2**	**99,3**	**98,3**
Армения	3,9	91,4	105,0
Беларусь	60,3	81,0	74,7
Казахстан[1)]	415,9	103,1	104,9
Кыргызстан	2,3	108,0	103,8
Россия	4 612,8	99,2	98,2
	Из него: трубопроводного транспорта		
ЕАЭС	**…**	**…**	**…**
Армения	2,5	93,4	104,7
Беларусь	…	…	…
Казахстан	119,6	99,8	88,0
Кыргызстан	0,2	100,9	104,5
Россия	1 994,3	95,2	95,7
	железнодорожного транспорта		
ЕАЭС	**…**	**…**	**…**
Армения	0,5	64,0	113,3
Беларусь	…	…	…
Казахстан	271,3	104,7	105,4
Кыргызстан	0,9	104,8	102,8
Россия	2 211,7	100,9	100,0
	автомобильного транспорта		
ЕАЭС	**…**	**…**	**…**
Армения[2)]	0,9	107,5	99,5
Беларусь	…	…	…
Казахстан	24,2	101,4	89,7
Кыргызстан	1,1	97,0	104,7
Россия	315,8	121,1	105,9
	воздушного транспорта[3)]		
ЕАЭС	**…**	**…**	**…**
Армения[4)]	14,6	в 2,5 р.	в 3,6 р.
Беларусь	…	…	…
Казахстан	41,9	96,3	70,1
Кыргызстан	178,0	в 12,0 р.	84,6
Россия[5)]	1 363,9	55,7	33,3

1) Данные сформированы с учетом изменения методологического подхода по формированию показателей деятельности индивидуальных предпринимателей, осуществляющих коммерческие перевозки грузов на автомобильном транспорте. В целях получения сопоставимых данных с аналогичным периодом прошлого года статистические данные за 2022 г. переформированы.
2) Данный показатель рассчитывается по грузоперевозкам подвижным составом Республики Армения.
3) Млн. т-км.
4) Данный показатель рассчитывается только по грузоперевозкам авиакомпаниями Республики Армения.
5) По данным Росавиации.

Динамика грузооборота ЕАЭС
(в процентах к соответствующему периоду предыдущего года)

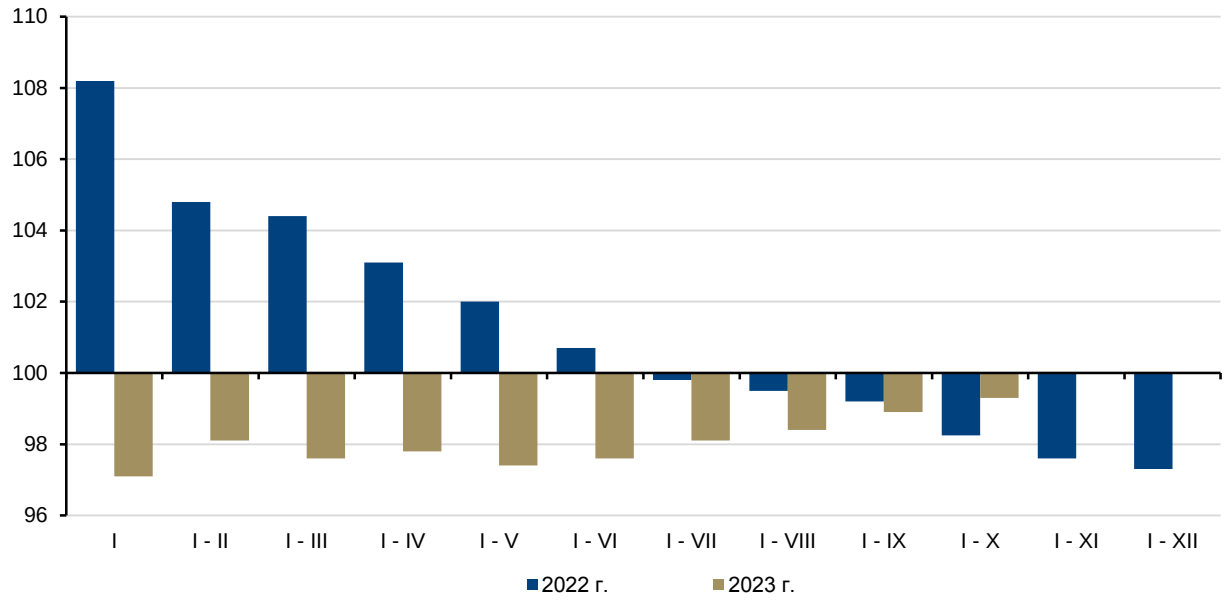

В январе – октябре 2023 года **объем перевозок пассажиров** составил 11,6 млрд. человек, что на 6,5% больше, чем в январе – октябре 2022 года.

Перевозки пассажиров по видам транспорта

	Январь – октябрь 2023 г.		Справочно январь – октябрь 2022 г. в % к январю – октябрю 2021 г.
	млн. человек	в % к январю – октябрю 2022 г.	
	Объем перевозок пассажиров – всего		
ЕАЭС	**11 611,8**	**106,5**	**103,6**
Армения	152,9	119,9	145,8
Беларусь	1 297,0	103,4	97,6
Казахстан[1)]	1 295,0	108,6	115,2
Кыргызстан	459,6	107,4	104,4
Россия	8 407,3	106,4	102,5
	Из него: железнодорожного транспорта		
ЕАЭС	**…**	**…**	**…**
Армения	0,5	107,2	115,4
Беларусь	…	…	…
Казахстан	16,6	102,2	132,7
Кыргызстан	0,2	94,5	106,6
Россия	1 003,7	105,2	107,3

Продолжение

	Январь – октябрь 2023 г.		Справочно январь – октябрь 2022 г. в % к январю – октябрю 2021 г.
	млн. человек	в % к январю – октябрю 2022 г.	
	автомобильного транспорта[2)]		
ЕАЭС	**…**	**…**	**…**
Армения	122,2	119,9	в 1,5 р.
Беларусь	…	…	…
Казахстан[1)]	1 198,0	108,9	114,3
Кыргызстан	432,3	108,6	103,8
Россия	7 300,9	106,6	102,2
	воздушного транспорта		
ЕАЭС	**…**	**…**	**…**
Армения[3)]	4,7	в 1,5 р.	в 1,5 р.
Беларусь	…	…	…
Казахстан	11,1	123,4	115,8
Кыргызстан	1,1	98,6	в 1,6 р.
Россия[4)]	90,1	111,1	85,7

1) Данные сформированы с учетом изменения методологического подхода по формированию показателей деятельности индивидуальных предпринимателей, осуществляющих коммерческие перевозки пассажиров на автомобильном транспорте. В целях получения сопоставимых данных с аналогичным периодом прошлого года статистические данные за 2022 г. переформированы.

2) По Армении, Казахстану и Кыргызстану перевозки пассажиров автобусным и таксомоторным транспортом, по Беларуси и России – автобусным транспортом.

3) В данных отражены также пассажироперевозки, выполненные авиакомпаниями других стран.

4) По данным Росавиации.

Динамика объема перевозок пассажиров в ЕАЭС
(в процентах к соответствующему периоду предыдущего года)

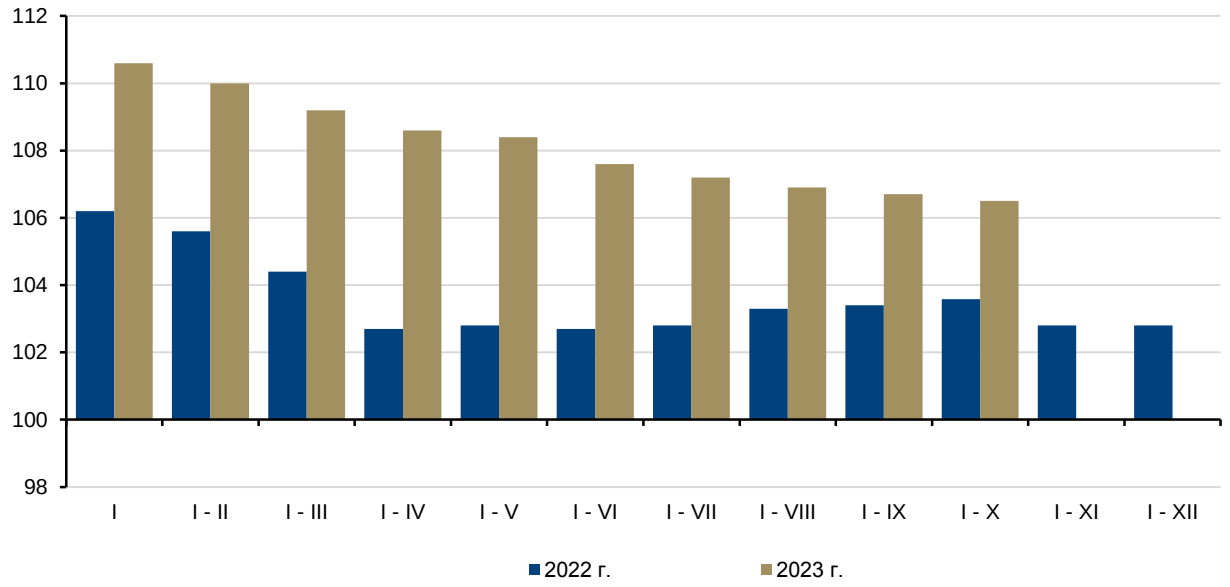

Пассажирооборот государств – членов ЕАЭС в январе – октябре 2023 года по сравнению с январем – октябрем 2022 года увеличился на 12,9% и составил 514,3 млрд. пассажиро-километра.

Пассажирооборот по видам транспорта

	Январь – октябрь 2023 г.		Справочно
	млн. пассажиро-км	в % к январю – октябрю 2022 г.	январь – октябрь 2022 г. в % к январю – октябрю 2021 г.
	Пассажирооборот – всего		
ЕАЭС	**514 284,0**	**112,9**	**103,8**
Армения	4 482,1	в 1,8 р.	в 1,9 р.
Беларусь	19 380,2	109,1	102,0
Казахстан[1)]	60 346,8	111,5	123,9
Кыргызстан	9 067,8	107,7	117,1
Россия	421 007,1	112,9	100,9
	Из него: железнодорожного транспорта		
ЕАЭС	**…**	**…**	**…**
Армения	59,1	111,7	144,9
Беларусь	…	…	…
Казахстан	13 615,1	98,5	138,4
Кыргызстан	18,9	101,1	102,7
Россия	117 420,9	110,6	117,2
	автомобильного транспорта[2)]		
ЕАЭС	**…**	**…**	**…**
Армения	1 636,0	126,2	148,0
Беларусь	…	…	…
Казахстан[1)]	24 535,3	103,7	111,8
Кыргызстан	7 118,8	109,3	103,3
Россия	77 593,6	106,8	99,1
	воздушного транспорта		
ЕАЭС	**…**	**…**	**…**
Армения[3)]	2 686,3	в 2,5 р.	в 3,3 р.
Беларусь	…	…	…
Казахстан	21 673,6	133,7	132,3
Кыргызстан	1 743,5	99,5	в 2,3 р.
Россия[4)]	225 287,0	116,4	94,3

1) Данные сформированы с учетом изменения методологического подхода по формированию показателей деятельности индивидуальных предпринимателей, осуществляющих коммерческие перевозки пассажиров на автомобильном транспорте. В целях получения сопоставимых данных с аналогичным периодом прошлого года статистические данные за 2022 г. переформированы.

2) По Армении, Казахстану и Кыргызстану перевозки пассажиров автобусным и таксомоторным транспортом, по Беларуси и России – автобусным транспортом.

3) Данный показатель рассчитывается только по пассажироперевозкам авиакомпаниями Республики Армения.

4) По данным Росавиации.

Динамика пассажирооборота ЕАЭС

(в процентах к соответствующему периоду предыдущего года)

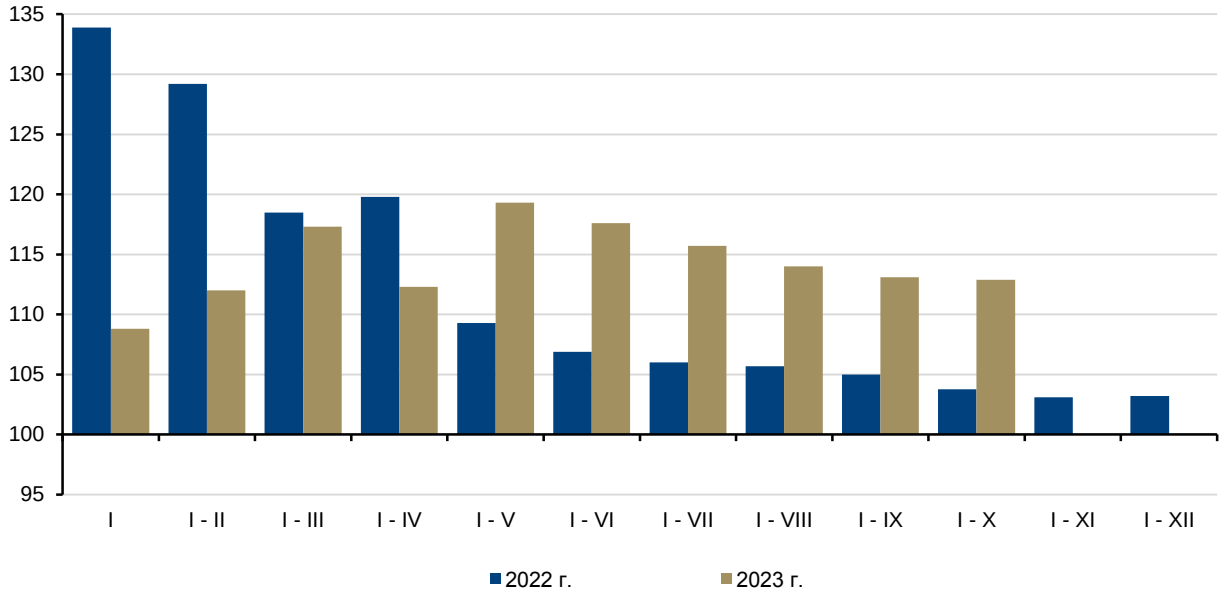

VI. РОЗНИЧНАЯ ТОРГОВЛЯ

Оборот розничной торговли (через все каналы реализации) государств – членов ЕАЭС в январе – октябре 2023 года по сравнению с январем – октябрем 2022 года увеличился на 5,7%.

Оборот розничной торговли

	Январь – октябрь 2023 г.		Справочно январь – октябрь 2022 г. в % к январю – октябрю 2021 г.
	млрд. единиц национальной валюты[1)]	в % к январю – октябрю 2022 г.	
ЕАЭС	**–**	**105,7**	**94,9**
Армения	1 529,3	112,3	103,6
Беларусь	62,0	107,6	97,1
Казахстан	14 827,1	106,9	101,4
Кыргызстан	486,2	107,2	111,8
Россия	38 270,9	105,5	94,2

1) Армения – армянских драмов; Беларусь – белорусских рублей; Казахстан – тенге; Кыргызстан – сомов; Россия – российских рублей.

Динамика оборота розничной торговли ЕАЭС

(в процентах к соответствующему периоду предыдущего года)

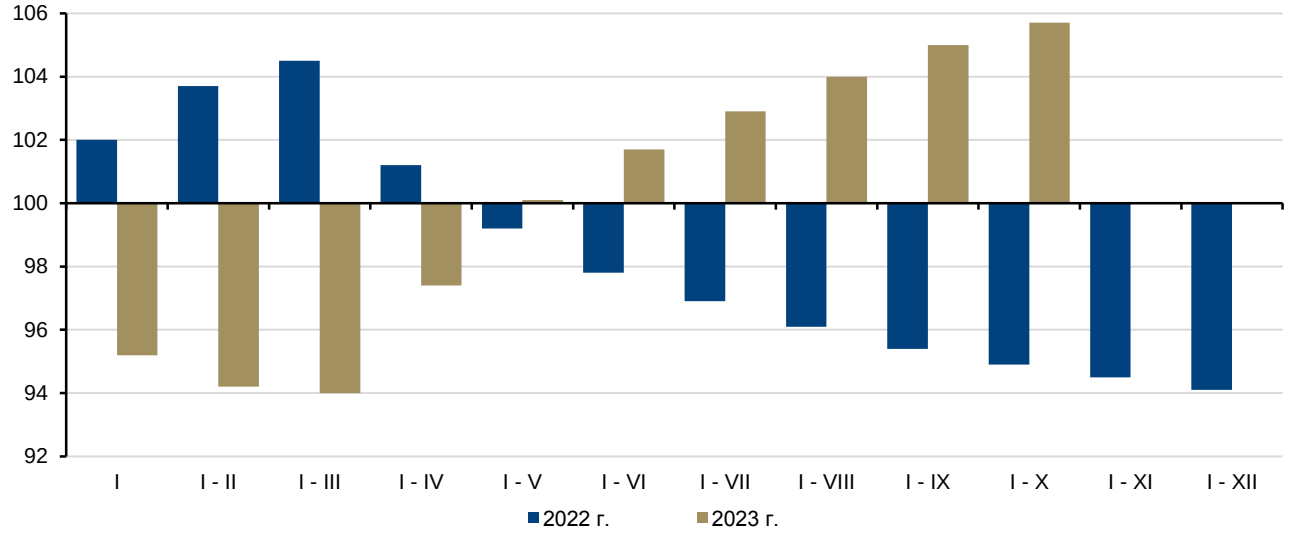

Справочно

Оборот розничной торговли

(в долларах США и валютах государств – членов ЕАЭС)[1)]

	Долларов США, млрд	Армянских драмов, млрд	Белорусских рублей, млрд	Тенге, млрд	Сомов, млрд	Российских рублей, млрд
ЕАЭС	**521,2**	**198 532,9**	**1 527,8**	**230 133,6**	**44 959,6**	**43 512,4**
Армения	3,9	1 529,3	11,6	1 778,2	342,9	325,4
Беларусь	20,9	8 162,2	62,0	9 543,5	1 824,5	1 742,5
Казахстан	32,6	12 672,7	84,0	14 827,1	2 851,4	2 710,6
Кыргызстан	5,5	2 209,9	16,4	2 558,8	486,2	463,0
Россия	458,3	173 958,8	1 353,8	201 426,0	39 454,6	38 270,9

1) Рассчитано по данным национальных (центральных) банков (по среднему обменному курсу валют за период).

VII. ЦЕНЫ

1. Потребительские цены

Индекс потребительских цен на товары и услуги по ЕАЭС в октябре 2023 года по сравнению с сентябрем 2023 года составил 100,8%, с декабрем 2022 года – 105,6%, с октябрем 2022 года – 107,0%.

Индексы потребительских цен
(в процентах)

	Октябрь 2023 г. к			Январь – октябрь 2023 г. к январю – октябрю 2022 г.	Справочно	
	сентябрю 2023 г.	декабрю 2022 г.	октябрю 2022 г.		октябрь 2022 г. к декабрю 2021 г.	январь – октябрь 2022 г. к январю – октябрю 2021 г.
			ЕАЭС			
Индекс потребительских цен	**100,8**	**105,6**	**107,0**	**106,7**	**111,5**	**114,1**
в том числе на:						
товары	100,9	105,0	106,0	105,4	111,9	115,7
продовольственные товары	101,2	104,9	106,3	105,4	110,8	116,0
непродовольственные товары	100,6	105,3	105,7	105,3	112,9	115,2
платные услуги	100,5	107,2	109,8	110,6	110,2	109,6
			Армения			
Индекс потребительских цен	**100,3**	**98,0**	**100,1**	**102,5**	**106,0**	**108,7**
в том числе на:						
товары	100,6	95,9	98,8	101,4	105,7	110,8
продовольственные товары	100,4	94,1	98,2	101,2	105,2	112,9
непродовольственные товары	100,8	99,9	100,4	102,0	106,6	106,9
платные услуги	99,8	102,3	102,9	104,8	106,5	104,8
			Беларусь			
Индекс потребительских цен	**100,6**	**104,3**	**103,7**	**105,0**	**113,6**	**115,7**
в том числе на:						
товары	100,9	103,4	102,3	104,4	115,0	117,1
продовольственные товары	101,2	104,1	104,3	106,3	113,7	117,0
непродовольственные товары	100,4	102,4	99,7	101,9	116,8	117,4
платные услуги	99,9	107,0	107,9	107,1	109,3	111,1
			Казахстан			
Индекс потребительских цен	**100,7**	**107,9**	**110,8**	**115,5**	**117,2**	**113,9**
в том числе на:						
товары	100,6	107,2	110,7	116,3	119,0	115,8
продовольственные товары	100,5	106,8	110,4	116,6	121,2	117,8
непродовольственные товары	100,8	107,9	111,1	116,0	116,0	112,9
платные услуги	100,8	109,6	111,0	113,4	112,6	109,5

Продолжение

	Октябрь 2023 г. к			Январь – октябрь 2023 г. к январю – октябрю 2022 г.	Справочно	
	сентябрю 2023 г.	декабрю 2022 г.	октябрю 2022 г.		октябрь 2022 г. к декабрю 2021 г.	январь – октябрь 2022 г. к январю – октябрю 2021 г.
	Кыргызстан					
Индекс потребительских цен	**100,9**	**106,7**	**109,2**	**111,5**	**112,1**	**113,7**
в том числе на:						
товары	100,8	106,4	109,2	111,7	112,8	114,5
продовольственные товары	100,4	104,4	107,2	111,0	114,1	116,1
непродовольственные товары	101,6	111,1	113,8	113,4	110,0	110,9
платные услуги	101,2	108,1	109,3	110,1	108,0	109,8
	Россия					
Индекс потребительских цен	**100,8**	**105,5**	**106,7**	**105,5**	**110,7**	**114,1**
в том числе на:						
товары	101,0	104,9	105,6	103,8	110,8	115,8
продовольственные товары	101,4	104,9	106,0	103,7	109,2	115,8
непродовольственные товары	100,6	105,0	105,1	103,8	112,6	115,7
платные услуги	100,5	106,9	109,9	110,6	110,1	109,6

Динамика индексов потребительских цен в ЕАЭС
(в процентах к соответствующему месяцу предыдущего года)

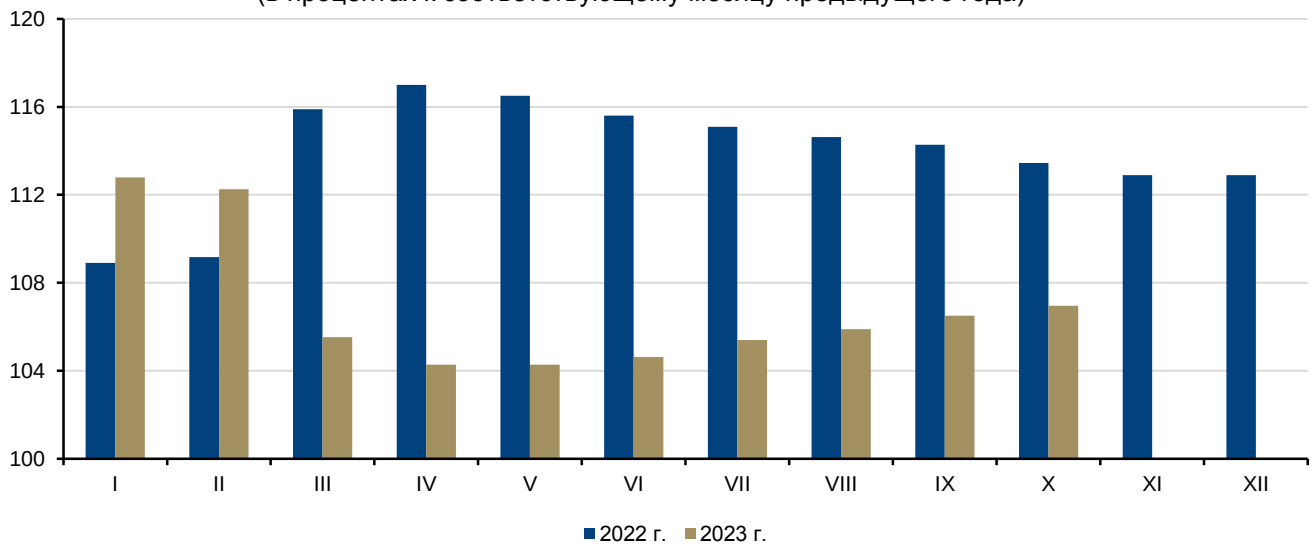

В октябре 2023 года по сравнению с декабрем 2022 года в государствах – членах ЕАЭС наибольший прирост потребительских цен отмечался в Казахстане (на 7,9%) и Кыргызстане (на 6,7%). В России индекс потребительских цен за этот период составил 105,5%, в Беларуси – 104,3%, в Армении – 98,0%.

Индексы потребительских цен по государствам – членам ЕАЭС
(в процентах к декабрю предыдущего года)

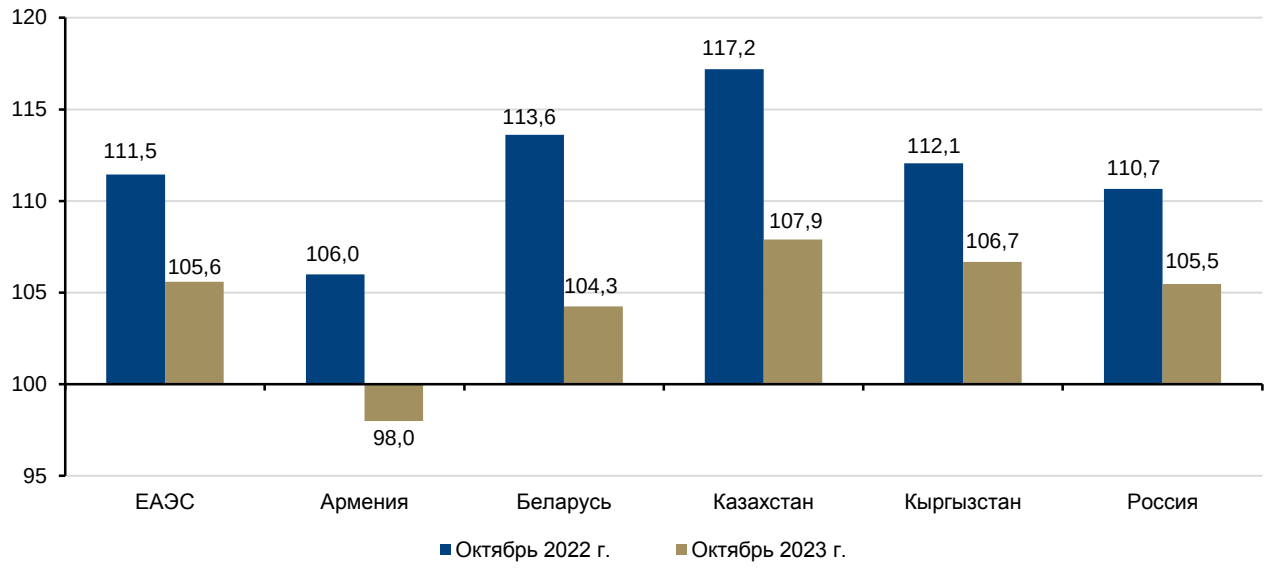

Индекс цен **на продовольственные товары** по ЕАЭС в октябре 2023 года к декабрю 2022 года составил 104,9%. Выше, чем по ЕАЭС, он был зафиксирован в Казахстане (106,8%).

Индексы цен на отдельные группы и виды продовольственных товаров
(в процентах)

	Октябрь 2023 г. к	
	сентябрю 2023 г.	декабрю 2022 г.
	Мясо и мясопродукты	
ЕАЭС	**101,7**	**108,9**
Армения	100,1	98,7
Беларусь	100,3	102,3
Казахстан	100,3	106,2
Кыргызстан	100,0	102,7
Россия	102,1	110,2
	Рыба и рыбопродукты	
ЕАЭС	**100,5**	**104,2**
Армения	99,6	95,4
Беларусь	99,8	100,5
Казахстан	100,6	110,4
Кыргызстан	100,3	108,4
Россия	100,6	103,7
	Масло животное	
ЕАЭС	**101,0**	**100,3**
Армения	101,2	95,5
Беларусь	100,2	106,4
Казахстан	99,9	97,2
Кыргызстан	100,1	102,0
Россия	101,3	100,4

Продолжение

	Октябрь 2023 г. к	
	сентябрю 2023 г.	декабрю 2022 г.
	Масло подсолнечное	
ЕАЭС	**101,0**	**95,5**
Армения	103,1	72,8
Беларусь	104,2	88,2
Казахстан	99,1	83,5
Кыргызстан	100,5	85,2
Россия	101,0	98,5
	Молоко и молочные продукты	
ЕАЭС	**100,4**	**100,7**
Армения	99,8	97,0
Беларусь	99,8	104,8
Казахстан	100,4	110,6
Кыргызстан	101,1	100,5
Россия	100,4	99,2
	Сыры	
ЕАЭС	**100,2**	**100,9**
Армения	99,7	93,8
Беларусь	101,0	101,6
Казахстан	99,4	105,3
Кыргызстан	99,9	102,6
Россия	100,3	100,4
	Яйца	
ЕАЭС	**111,2**	**115,4**
Армения	101,4	89,7
Беларусь	101,1	107,2
Казахстан	105,5	103,1
Кыргызстан	102,8	103,7
Россия	113,1	118,7
	Сахар	
ЕАЭС	**99,6**	**112,6**
Армения	105,6	95,2
Беларусь	100,2	102,5
Казахстан	100,2	89,4
Кыргызстан	98,3	94,0
Россия	99,5	117,5
	Мука	
ЕАЭС	**100,9**	**97,7**
Армения	99,7	81,0
Беларусь	100,7	101,4
Казахстан	104,3	103,2
Кыргызстан	103,9	103,0
Россия	100,3	96,8

Продолжение

	Октябрь 2023 г. к	
	сентябрю 2023 г.	декабрю 2022 г.
	Хлеб	
ЕАЭС	**101,1**	**102,4**
Армения	100,0	92,6
Беларусь	100,3	101,7
Казахстан	101,2	104,7
Кыргызстан	104,2	107,1
Россия	101,1	102,1
	Макаронные изделия	
ЕАЭС	**100,2**	**97,0**
Армения	100,5	88,4
Беларусь	98,7	93,7
Казахстан	100,6	108,7
Кыргызстан	101,3	105,5
Россия	100,1	95,4
	Крупы	
ЕАЭС	**101,5**	**95,2**
Армения	102,0	82,0
Беларусь	100,7	93,8
Казахстан	99,2	88,2
Кыргызстан	101,4	87,2
Россия	101,9	96,8
	Картофель	
ЕАЭС	**91,1**	**85,0**
Армения	107,7	71,4
Беларусь	81,6	78,7
Казахстан	94,7	94,8
Кыргызстан	87,2	105,1
Россия	91,1	83,4
	Овощи, кроме картофеля	
ЕАЭС	**106,6**	**96,2**
Армения	107,2	81,5
Беларусь	125,1	88,6
Казахстан	98,7	93,3
Кыргызстан	95,2	89,7
Россия	107,0	97,7
	Фрукты	
ЕАЭС	**100,1**	**123,0**
Армения	95,8	92,5
Беларусь	99,8	109,5
Казахстан	100,4	110,2
Кыргызстан	104,9	119,7
Россия	100,0	126,3
	Алкогольные напитки	
ЕАЭС	**100,4**	**104,1**
Армения	100,7	105,3
Беларусь	100,5	111,4
Казахстан	101,2	111,7
Кыргызстан	100,1	109,5
Россия	100,3	102,4

Продолжение

	Октябрь 2023 г. к	
	сентябрю 2023 г.	декабрю 2022 г.
	Табачные изделия	
ЕАЭС	**101,0**	**110,5**
Армения	100,0	111,2
Беларусь	111,5	161,8
Казахстан	102,1	117,6
Кыргызстан	100,2	112,5
Россия	100,3	106,3

На **непродовольственные товары** в октябре 2023 года по сравнению с декабрем 2022 года наибольшее увеличение цен наблюдалось в Кыргызстане (на 11,1%) и Казахстане (на 7,9%). По ЕАЭС индекс цен за этот период составил 105,3%.

Индексы цен на отдельные группы и виды непродовольственных товаров
(в процентах)

	Октябрь 2023 г. к	
	сентябрю 2023 г.	декабрю 2022 г.
	Ткани	
ЕАЭС	**100,6**	**103,7**
Армения	100,1	100,8
Беларусь	100,4	100,4
Казахстан	101,2	105,9
Кыргызстан	100,7	114,6
Россия	100,6	103,2
	Одежда и белье	
ЕАЭС	**100,7**	**103,3**
Армения	100,6	99,7
Беларусь	100,2	102,2
Казахстан	100,9	108,4
Кыргызстан	102,3	110,2
Россия	100,7	102,4
	Обувь	
ЕАЭС	**100,5**	**102,2**
Армения	102,2	104,9
Беларусь	98,7	103,7
Казахстан	101,0	110,6
Кыргызстан	103,1	113,8
Россия	100,4	100,5
	Мебель	
ЕАЭС	**101,3**	**104,2**
Армения	100,0	103,9
Беларусь	100,3	102,0
Казахстан	100,4	110,5
Кыргызстан	101,3	107,1
Россия	101,5	103,4

Продолжение

	Октябрь 2023 г. к	
	сентябрю 2023 г.	декабрю 2022 г.
	Электротовары	
ЕАЭС	**100,6**	**100,8**
Армения	101,2	99,7
Беларусь	100,9	100,3
Казахстан	98,3	94,8
Кыргызстан	100,6	111,1
Россия	100,9	101,2
	Телерадиотовары	
ЕАЭС	**102,1**	**93,4**
Армения	99,5	100,5
Беларусь	99,7	97,7
Казахстан	108,3	100,1
Кыргызстан	100,1	104,7
Россия	101,6	91,5
	Строительные материалы	
ЕАЭС	**100,7**	**104,8**
Армения	99,3	99,5
Беларусь	100,4	99,4
Казахстан	100,4	105,7
Кыргызстан	100,5	111,3
Россия	100,8	104,8
	Бензин автомобильный	
ЕАЭС	**99,0**	**108,2**
Армения	106,3	125,5
Беларусь	100,0	95,9
Казахстан	100,2	113,6
Кыргызстан	102,5	106,5
Россия	98,4	108,0
	Топливо дизельное	
ЕАЭС	**99,1**	**108,7**
Армения	107,1	100,4
Беларусь	100,0	95,9
Казахстан	100,6	116,9
Кыргызстан	103,3	91,4
Россия	98,5	109,4
	Медикаменты	
ЕАЭС	**101,1**	**106,5**
Армения	100,1	94,8
Беларусь	101,9	109,9
Казахстан	101,8	107,9
Кыргызстан	100,0	112,5
Россия	101,1	106,1

Продолжение

	Октябрь 2023 г. к	
	сентябрю 2023 г.	декабрю 2022 г.
	Синтетические моющие средства	
ЕАЭС	**100,4**	**101,4**
Армения	100,0	100,1
Беларусь	101,2	96,5
Казахстан	99,4	105,7
Кыргызстан	100,3	109,5
Россия	100,5	100,7

Наибольший индекс цен и тарифов на услуги, оказываемые населению, в октябре 2023 года по сравнению с декабрем 2022 года отмечен в Казахстане (109,6%) и Кыргызстане (108,1%). По ЕАЭС индекс цен на платные услуги за этот период составил 107,2%.

Индексы цен и тарифов на отдельные группы и виды услуг
(в процентах)

	Октябрь 2023 г. к	
	сентябрю 2023 г.	декабрю 2022 г.
	Услуги пассажирского транспорта	
ЕАЭС	**102,9**	**110,0**
Армения	99,1	109,5
Беларусь	98,1	111,5
Казахстан	100,4	108,0
Кыргызстан	100,0	101,2
Россия	103,7	110,6
	Услуги связи	
ЕАЭС	**100,8**	**103,2**
Армения	100,0	99,6
Беларусь	100,0	100,7
Казахстан	100,1	104,0
Кыргызстан	101,6	106,6
Россия	101,0	103,1
	Оплата жилища	
ЕАЭС	**100,1**	**107,5**
Армения	101,9	103,1
Беларусь	100,0	112,0
Казахстан	100,8	106,9
Кыргызстан	100,0	100,0
Россия	100,0	107,8
	Коммунальные услуги	
ЕАЭС	**100,1**	**102,2**
Армения	99,4	99,2
Беларусь	99,6	107,5
Казахстан	100,8	111,4
Кыргызстан	101,1	118,2
Россия	100,0	100,0

Продолжение

	Октябрь 2023 г. к	
	сентябрю 2023 г.	декабрю 2022 г.
	Содержание детей в дошкольных учреждениях	
ЕАЭС	**100,3**	**108,0**
Армения	100,0	106,1
Беларусь	100,0	111,1
Казахстан	100,2	106,7
Кыргызстан	99,7	103,9
Россия	100,4	108,3
	Услуги образования	
ЕАЭС	**100,4**	**107,8**
Армения	100,0	104,8
Беларусь	100,5	107,8
Казахстан	100,4	109,5
Кыргызстан	101,3	103,6
Россия	100,3	107,8
	Услуги учреждений культуры	
ЕАЭС	**100,8**	**107,5**
Армения	100,3	107,4
Беларусь	101,2	110,0
Казахстан	100,6	109,3
Кыргызстан	102,9	119,6
Россия	100,7	106,5
	Услуги санаторно-курортных и оздоровительных учреждений	
ЕАЭС	**98,2**	**110,5**
Армения	92,2	110,8
Беларусь	99,1	114,2
Казахстан	100,1	115,5
Кыргызстан	101,0	114,8
Россия	97,8	109,5
	Услуги здравоохранения	
ЕАЭС	**100,8**	**107,4**
Армения	100,0	105,9
Беларусь	100,5	107,1
Казахстан	100,5	111,7
Кыргызстан	101,3	123,0
Россия	100,8	106,1
	Услуги правового характера	
ЕАЭС	**100,8**	**107,4**
Армения	100,0	100,0
Беларусь	100,0	115,6
Казахстан	100,0	112,6
Кыргызстан	100,0	99,9
Россия	101,0	106,7

2. Цены производителей промышленной продукции

Индекс цен производителей промышленной продукции по ЕАЭС в октябре 2023 года по сравнению с сентябрем 2023 года составил 102,0%, по сравнению с декабрем 2022 года – 121,1%, по сравнению с октябрем 2022 года – 119,8%.

Индексы цен производителей промышленной продукции
(в процентах)

	Октябрь 2023 г. к			Январь – октябрь 2023 г. к январю – октябрю 2022 г.	Справочно	
	сентябрю 2023 г.	декабрю 2022 г.	октябрю 2022 г.		октябрь 2022 г. к декабрю 2021 г.	январь – октябрь 2022 г. к январю – октябрю 2021 г.
				ЕАЭС		
Промышленная продукция	**102,0**	**121,1**	**119,8**	**100,9**	**99,3**	**115,4**
в том числе:						
горнодобывающая промышленность и разработка карьеров	106,0	153,6	151,6	96,6	89,2	123,9
обрабатывающая промышленность	100,7	113,7	112,1	100,9	101,9	114,1
электроснабжение, подача газа, пара и воздушное кондиционирование	101,4	108,3	109,0	111,9	106,3	105,2
водоснабжение; канализационная система, контроль над сбором и распределением отходов	100,1	106,9	110,7	109,9	105,0	104,3
				Армения		
Промышленная продукция	**99,8**	**99,9**	**104,3**	**101,6**	**95,4**	**103,4**
в том числе:						
горнодобывающая промышленность и разработка карьеров	96,4	100,7	112,9	94,4	68,6	94,8
обрабатывающая промышленность	101,0	101,6	103,3	104,1	102,8	103,9
электроснабжение, подача газа, пара и воздушное кондиционирование	100,1	83,6	86,2	92,0	113,7	118,1
водоснабжение; канализационная система, контроль над сбором и распределением отходов	100,1	103,6	103,9	103,2	109,6	109,6
				Беларусь		
Промышленная продукция	**100,5**	**104,0**	**104,2**	**106,0**	**112,8**	**115,6**
в том числе:						
горнодобывающая промышленность и разработка карьеров	103,8	159,9	160,7	126,8	109,7	108,9
обрабатывающая промышленность	100,4	102,1	102,0	105,3	114,4	117,4
электроснабжение, подача газа, пара и воздушное кондиционирование	100,0	102,4	105,0	105,4	106,3	106,1
водоснабжение; канализационная система, контроль над сбором и распределением отходов	103,2	117,2	113,2	111,0	107,9	112,5

Продолжение

	Октябрь 2023 г. к			Январь – октябрь 2023 г. к январю – октябрю 2022 г.	Справочно	
	сентябрю 2023 г.	декабрю 2022 г.	октябрю 2022 г.		октябрь 2022 г. к декабрю 2021 г.	январь – октябрь 2022 г. к январю – октябрю 2021 г.
			Казахстан			
Промышленная продукция	**104,0**	**106,2**	**105,5**	**96,8**	**110,0**	**131,2**
в том числе:						
горнодобывающая промышленность и разработка карьеров	108,5	113,9	113,2	91,9	109,7	142,8
обрабатывающая промышленность	99,5	97,3	96,7	101,9	111,2	117,8
электроснабжение, подача газа, пара и воздушное кондиционирование	101,5	113,1	113,3	109,7	105,2	109,1
водоснабжение; канализационная система, контроль над сбором и распределением отходов	100,7	111,0	112,0	108,1	104,1	104,3
			Кыргызстан			
Промышленная продукция	**101,4**	**113,3**	**114,3**	**108,6**	**101,2**	**105,9**
в том числе:						
горнодобывающая промышленность и разработка карьеров	104,7	110,8	120,5	111,9	101,3	105,3
обрабатывающая промышленность	101,0	114,8	114,8	108,4	100,6	106,3
электроснабжение, подача газа, пара и воздушное кондиционирование	100,1	101,5	100,5	107,4	109,1	104,2
водоснабжение; канализационная система, контроль над сбором и распределением отходов	101,8	127,0	126,6	114,4	100,3	101,8
			Россия			
Промышленная продукция	**102,0**	**123,1**	**121,6**	**100,9**	**97,9**	**114,4**
в том числе:						
горнодобывающая промышленность и разработка карьеров	105,7	159,1	156,9	97,1	86,3	121,4
обрабатывающая промышленность	100,8	115,3	113,5	100,5	100,6	113,8
электроснабжение, подача газа, пара и воздушное кондиционирование	101,5	108,5	109,2	112,6	106,4	104,9
водоснабжение; канализационная система, контроль над сбором и распределением отходов	99,9	106,3	110,6	109,9	104,9	104,0

Динамика индексов цен производителей промышленной продукции в ЕАЭС
(в процентах к соответствующему месяцу предыдущего года)

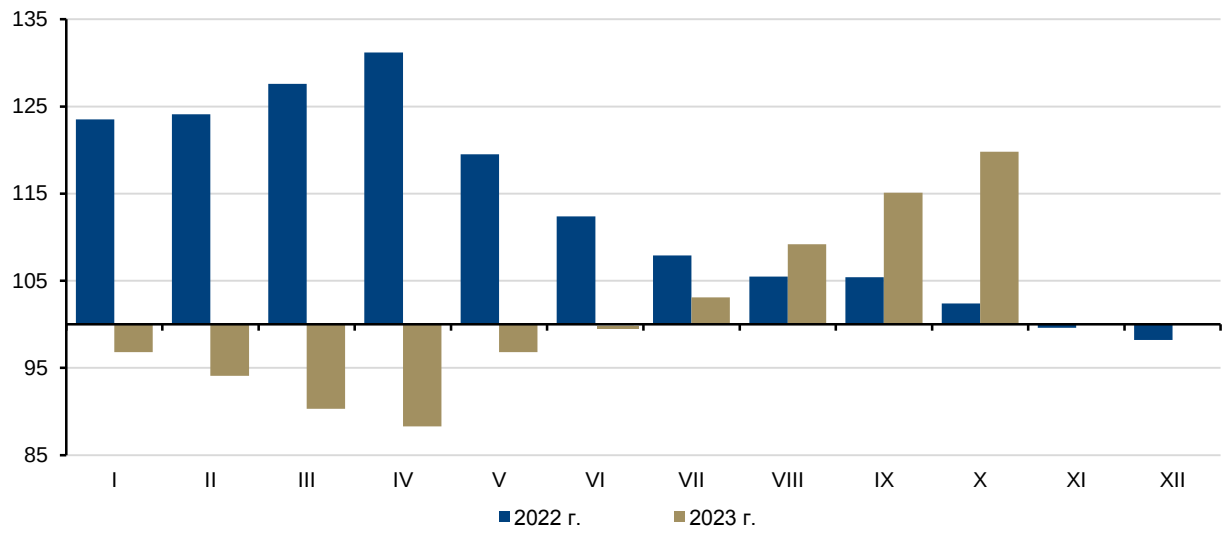

В октябре 2023 года по сравнению с декабрем 2022 года в государствах – членах ЕАЭС прирост цен производителей промышленной продукции отмечался в России (23,1%), Кыргызстане (13,3%), Казахстане (6,2%) и в Беларуси (4,0%). За этот период индекс цен производителей промышленной продукции в Армении составил 99,9%.

Индексы цен производителей промышленной продукции по государствам – членам ЕАЭС
(в процентах к декабрю предыдущего года)

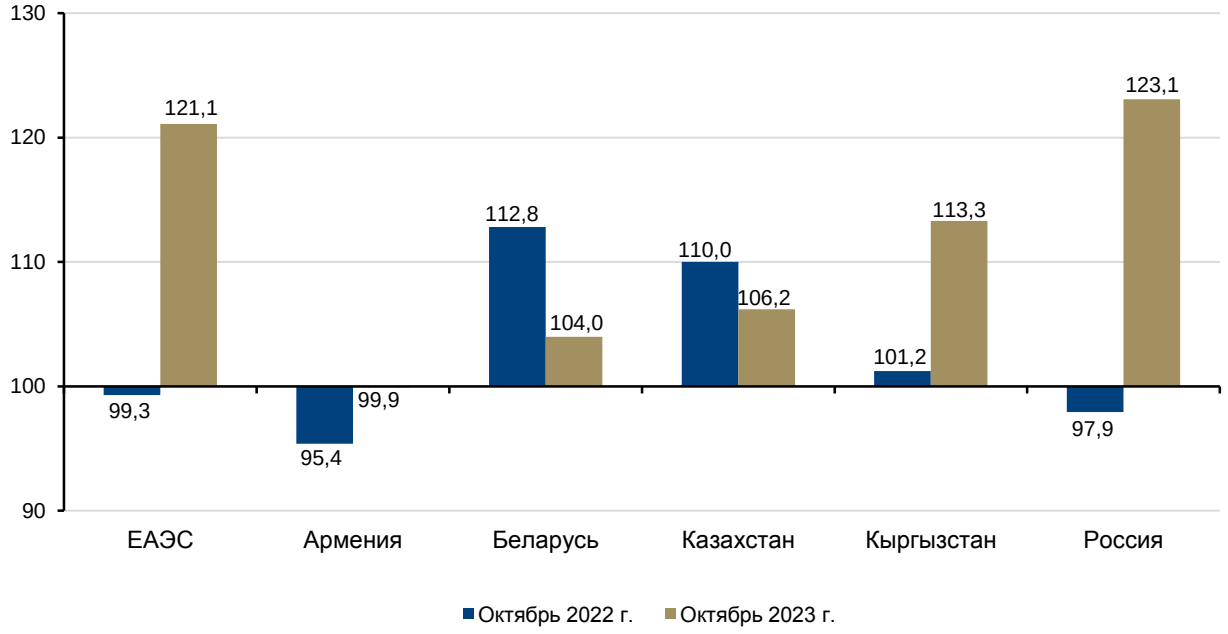

VIII. ТРУД И ЗАРАБОТНАЯ ПЛАТА

В соответствии с методологией Международной организации труда уровень безработицы по ЕАЭС составил, по оценке, 3,5% численности рабочей силы (II квартал 2023 года), в том числе в Армении – 11,7% (II квартал 2023 года), Беларуси – 3,4% (III квартал 2023 года), Казахстане – 4,7% (III квартал 2023 года), Кыргызстане – 4,9% (2022 год), в России – 3,0% (III квартал 2023 года).

В службах занятости государств – членов ЕАЭС на конец октября 2023 года было зарегистрировано 1,0 млн. незанятых граждан, обратившихся в поисках работы, что на 14,3% меньше, чем на конец октября 2022 года, в том числе в России на 27,9%, Беларуси – на 15,7%, Армении – на 11,4%, в Кыргызстане – на 7,0% меньше. При этом численность незанятых граждан увеличилась в Казахстане на 11,6%.

Численность безработных, зарегистрированных в службах занятости населения, за этот период по ЕАЭС сократилась на 11,9%, в том числе в России – на 26,2%, Беларуси – на 23,4%, в Кыргызстане – на 7,2%, Армении – на 6,6%. При этом она увеличилась в Казахстане на 20,0%.

Численность незанятых трудовой деятельностью граждан и численность безработных, состоящих на учете в службах занятости населения государств – членов ЕАЭС

(на конец октября 2023 года)

	Численность незанятых трудовой деятельностью граждан			Численность безработных		
	тыс. человек	в % к		тыс. человек	в % к	
		сентябрю 2023 г.	октябрю 2022 г.		сентябрю 2023 г.	октябрю 2022 г.
ЕАЭС	**1 040,4**	**95,9**	**85,7**	**827,2**	**95,4**	**88,1**
Армения	65,6	103,1	88,6	47,1	105,8	93,4
Беларусь	12,2	110,7	84,3	4,5	101,8	76,6
Казахстан	366,8	95,6	111,6	285,8	96,6	120,0
Кыргызстан	94,7	99,4	93,0	70,5	99,3	92,8
Россия	501,1	94,3	72,1	419,3	92,9	73,8

Уровень безработицы, рассчитанный исходя из численности безработных, зарегистрированных в службах занятости населения, на конец октября 2023 года в Армении составил 3,4% (по оценке ЕЭК), Казахстане – 3,0%, Кыргызстане – 2,6%, России – 0,6%, в Беларуси – 0,1%. По ЕАЭС уровень зарегистрированной безработицы составил 0,9% численности рабочей силы.

Динамика численности безработных, зарегистрированных в службах занятости населения государств – членов ЕАЭС
(на конец месяца, тыс. человек)

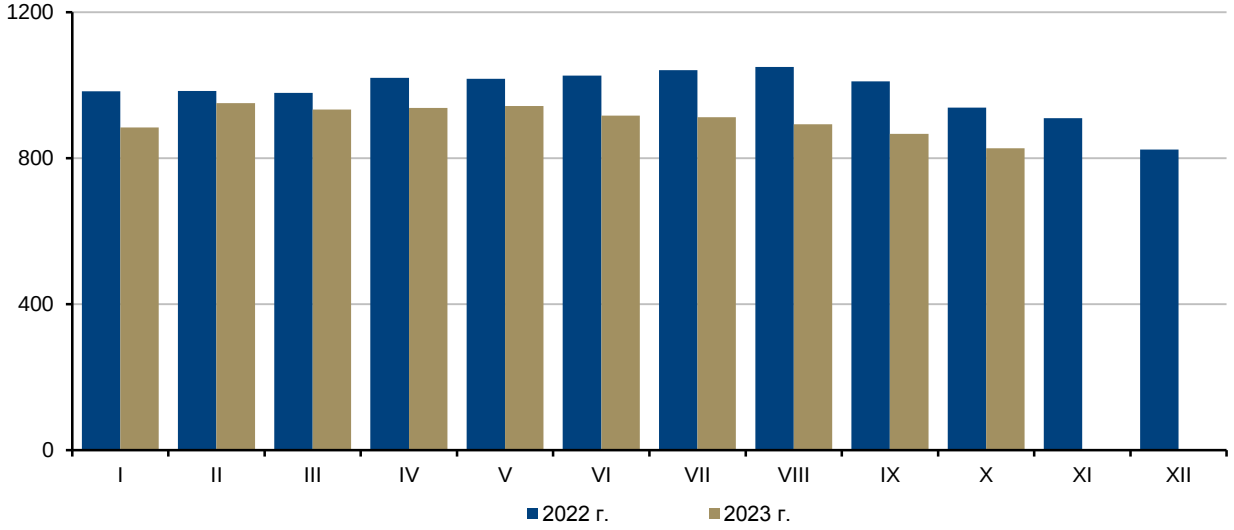

Число свободных рабочих мест, заявленных в службах занятости населения, за октябрь 2023 года по сравнению с сентябрем 2023 года увеличилось в Армении на 6,6%, в Беларуси – на 2,7% и Кыргызстане – на 1,0%. При этом показатель в России остался на прежнем уровне.

Число свободных рабочих мест, заявленных в службы занятости населения
(на конец октября 2023 года)

	Число свободных рабочих мест			Численность незанятого населения на 100 заявленных вакансий, человек
	тыс. мест	в % к		
		сентябрю 2023 г.	октябрю 2022 г.	
Армения	4,4	106,6	142,1	1 500
Беларусь	136,5	102,7	138,3	9
Казахстан	…	…	…	…
Кыргызстан	6,1	101,0	125,0	1 552
Россия	1 929,0	100,0	108,5	26

В октябре 2023 года по ЕАЭС было трудоустроено 179,1 тыс. незанятых граждан, что на 2,7% больше, чем в сентябре 2023 года, и на 17,5% меньше, чем в октябре 2022 года. Всего с начала года было трудоустроено 1 715,7 тысячи человек.

Численность граждан, обратившихся в службы занятости населения, и численность трудоустроенных незанятых граждан
(октябрь 2023 года)

	Численность граждан, обратившихся в службы занятости населения			Трудоустроено незанятых граждан		
	тыс. человек	в % к		тыс. человек	в % к	
		сентябрю 2023 г.	октябрю 2022 г.		сентябрю 2023 г.	октябрю 2022 г.
ЕАЭС	**247,6**	**96,0**	**93,4**	**179,1**	**102,7**	**82,5**
Армения	3,8	267,3	в 5,2 р.	1,2	132,2	117,6
Беларусь	14,9	140,7	118,4	12,2	137,2	126,1
Казахстан	84,3	75,6	139,6	49,4	98,1	104,2
Кыргызстан	3,4	88,2	72,1	1,3	75,8	92,2
Россия	141,2	108,2	75,6	115,0	102,1	73,0

В октябре 2023 года по ЕАЭС трудоустроено 16,5% численности незанятых граждан, состоящих на учете в службах занятости населения, что на 0,4 процентных пункта меньше, чем в октябре 2022 года, в том числе в Казахстане – на 0,7 процентных пункта меньше. При этом в Беларуси показатель увеличился на 38,0 процентных пункта, России – на 0,6, в Армении – на 0,5 процентных пункта. В Кыргызстане численность незанятых граждан, состоящих на учете в службах занятости населения, по сравнению с октябрем 2022 года осталась на прежнем уровне.

Трудоустройство незанятых граждан
(октябрь; в процентах к численности незанятых граждан, состоящих на учете в службах занятости населения)

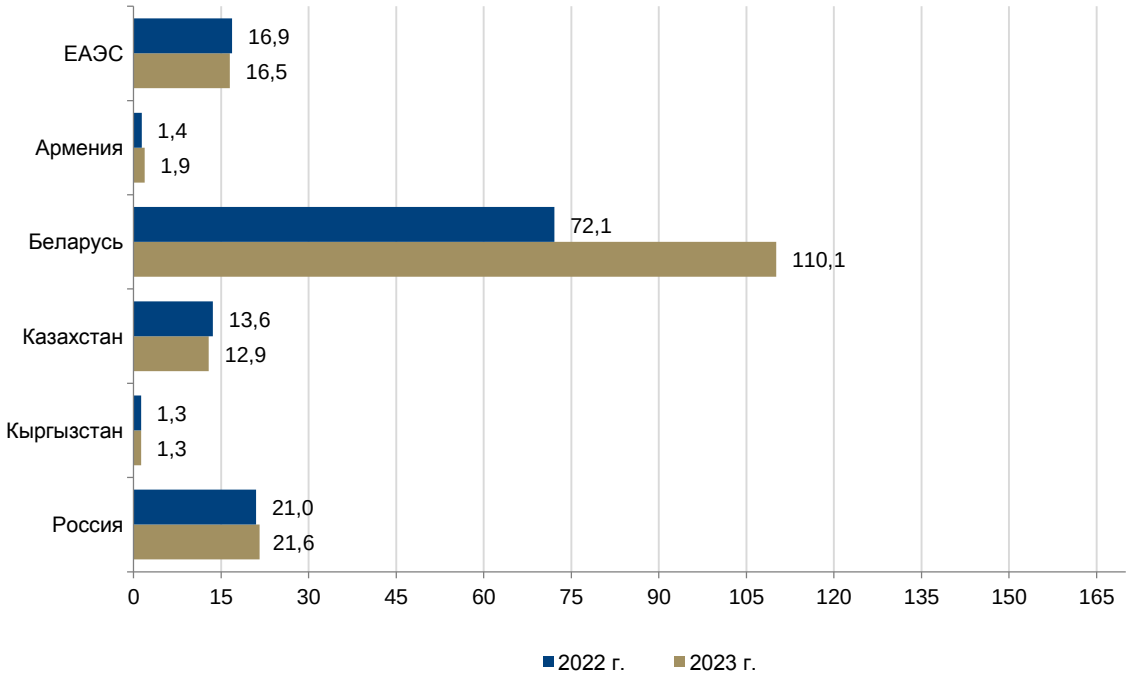

Номинальная заработная плата, начисленная в среднем за январь – сентябрь 2023 года, превысила ее уровень в соответствующем периоде 2022 года в Кыргызстане на 23,7%, Казахстане – на 17,1%, Армении – на 16,6%, Беларуси – на 15,8%, в России – на 13,2%.

Реальная заработная плата (скорректированная на индекс потребительских цен на товары и услуги) в январе – сентябре 2023 года по сравнению с соответствующим периодом 2022 года выросла в Армении – на 13,4%, Кыргызстане – на 10,7%, Беларуси – на 10,1%, России – на 7,4%, в Казахстане – на 0,9%.

Среднемесячная номинальная и реальная заработная плата

	Номинальная заработная плата		Реальная заработная плата, в % к соответствующему периоду предыдущего года
	единиц национальной валюты[1]	в % к соответствующему периоду предыдущего года	
	Сентябрь 2023 г.		
Армения	261 480	110,4	110,3
Беларусь	1 940	118,4	116,1
Казахстан[2]	…	…	…
Кыргызстан	32 473	110,4	100,7
Россия	70 922	113,6	107,2
	Январь – сентябрь 2023 г.		
Армения	262 789	116,6	113,4
Беларусь	1 847	115,8	110,1
Казахстан	350 487	117,1	100,9
Кыргызстан	32 123	123,7	110,7
Россия	70 366	113,2	107,4

[1] Армения – армянских драмов, Беларусь – белорусских рублей, Казахстан – тенге, Кыргызстан – сомов, Россия – российских рублей.
[2] Показатели разрабатываются с квартальной периодичностью.

Темпы прироста (снижения) реальной заработной платы и потребительских цен в январе – сентябре 2023 года

(в процентах к соответствующему периоду предыдущего года)

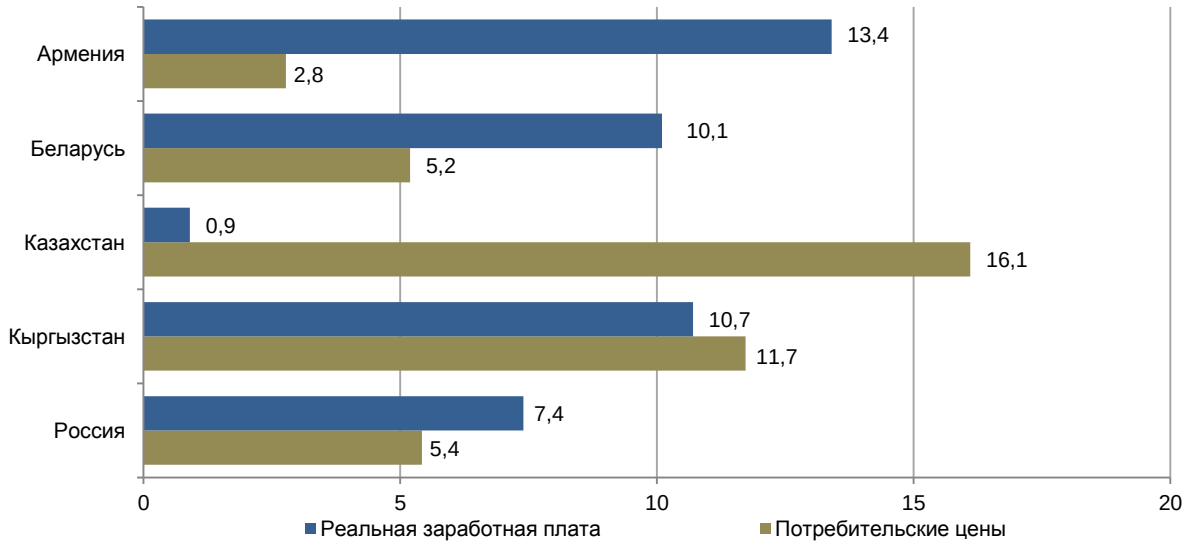

Справочно

Среднемесячная номинальная заработная плата

(в долларах США и валютах государств – членов ЕАЭС)[1)]

	Долларов США	Армянских драмов	Белорусских рублей	Тенге	Сомов	Российских рублей
	Сентябрь 2023 г.					
Армения	676	261 480	2 200	315 036	59 563	65 370
Беларусь	595	230 929	1 940	277 114	52 712	57 561
Казахстан[2)]	…	…	…	…	…	…
Кыргызстан	367	141 187	1 196	170 911	32 473	35 297
Россия	734	283 688	2 391	337 724	65 066	70 922
	Январь – сентябрь 2023 г.					
Армения	676	262 789	1 986	305 569	59 054	55 324
Беларусь	628	243 000	1 847	284 123	54 801	51 443
Казахстан	774	299 562	1 949	350 487	67 662	63 265
Кыргызстан	367	146 014	1 075	169 068	32 123	30 021
Россия	857	335 076	2 502	390 922	74 069	70 366

1) Рассчитано по данным национальных (центральных) банков (по среднему обменному курсу валют за период).
2) Показатель разрабатывается с квартальной периодичностью.

IX. КУРСЫ ВАЛЮТ

Обменные курсы валют по данным национальных (центральных) банков

(за период)

За единицу валюты	Армянских драмов, средний курс	Белорусских рублей, средний курс	Тенге, средний курс	Сомов, средний курс	Российских рублей, средний курс
Январь – сентябрь 2023 г.					
Армянский драм	–	0,0076	1,17	0,22	0,21
Белорусский рубль	132,34	–	179,87	29,87	28,12
Тенге	0,86	0,0065	–	0,19	0,18
Сом	4,45	0,0337	5,18	–	0,95
Российский рубль	4,75	0,0359	5,54	1,07	–
Справочно:					
Доллар США	388,71	2,94	452,95	87,43	82,12
Евро	421,30	3,19	490,72	94,74	89,03
Январь – октябрь 2023 г.					
Армянский драм	–	0,0076	1,17	0,22	0,22
Белорусский рубль	131,37	–	176,59	29,61	28,27
Тенге	0,86	0,0065	–	0,19	0,19
Сом	4,46	0,0340	5,20	–	0,97
Российский рубль	4,70	0,0356	5,47	1,05	–
Справочно:					
Доллар США	390,27	2,97	455,39	87,60	83,50
Евро	421,87	3,21	492,02	94,68	90,29

Примечание. Статистические данные, опубликованные в настоящем обзоре, являются предварительными и в последующем могут быть уточнены.

Материал подготовлен Департаментом статистики

Директор:
А.Т. Оросбаев
Тел.: +7 (495) 669 24 00
эл. почта: a.orosbaev@eecommission.org

Начальник отдела:
Л.В. Панова
Тел.: +7 (495) 669 24 84
эл. почта: panova@eecommission.org

Другие публикации по статистике ЕАЭС размещены на сайте ЕЭК:
https://eec.eaeunion.org/comission/department/dep_stat/union_stat/publications/