Общие рынки ЕАЭС

Общий
рынок газа

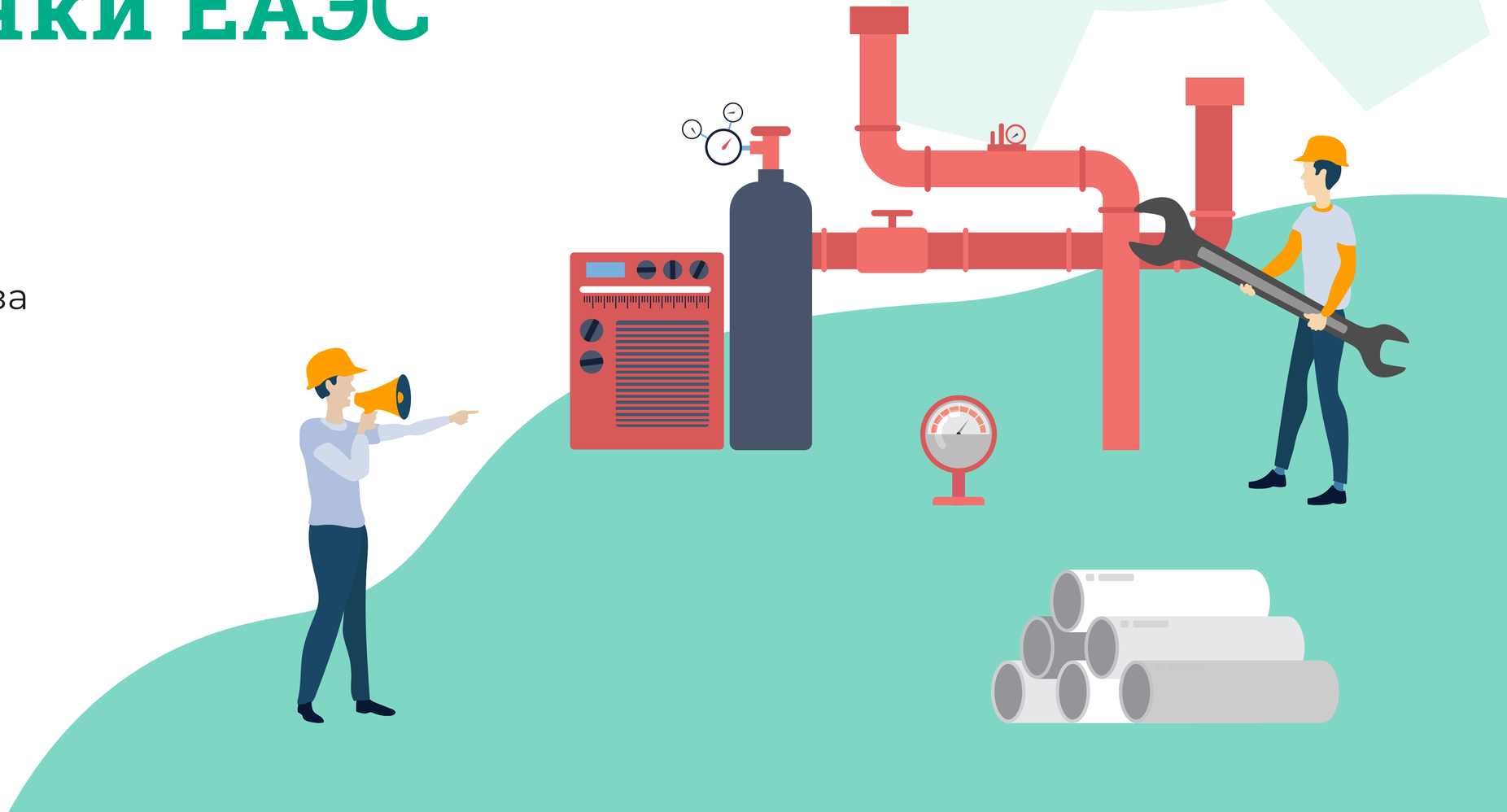

Основные направления взаимодействия государств-членов в сфере энергетики

- Государства-члены развивают долгосрочное взаимовыгодное сотрудничество в сфере энергетики
- Проводят скоординированную энергетическую политику
- Осуществляют поэтапное формирование общих рынков энергетических ресурсов с учетом обеспечения энергетической безопасности

ОСНОВНЫЕ ЦЕЛИ ФОРМИРОВАНИЯ ОБЩИХ РЫНКОВ ЭНЕРГЕТИЧЕСКИХ РЕСУРСОВ

- Бесперебойное энергоснабжение национальных экономик государств–членов
- Обеспечение энергетической безопасности государств – членов Союза
- Укрепление позиций на мировых энергетических рынках

В ЧАСТИ ОБЩЕГО РЫНКА ГАЗА СОЮЗА

- Повышение энергетической безопасности государств-членов
- Повышение надежности, доступности и качества газоснабжения потребителей газа на территориях государств-членов
- Повышение экономической эффективности использования газотранспортных систем, расположенных на территориях государств-членов

ОСНОВНЫЕ ЗАДАЧИ

- Обеспечение устойчивого развития экономик и повышение благосостояния населения государств – членов ЕАЭС
- Повышение энергетической безопасности
- Эффективное использование ТЭР

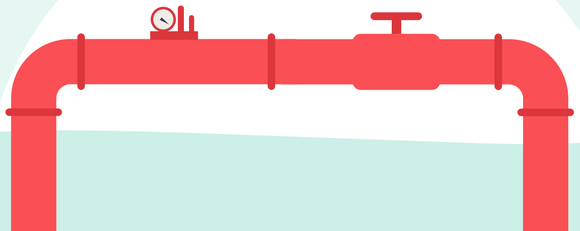

Общие показатели газовой отрасли государств – членов ЕАЭС за 2019 год

УРОВЕНЬ ГАЗИФИКАЦИИ ГОСУДАРСТВ – ЧЛЕНОВ ЕАЭС, %

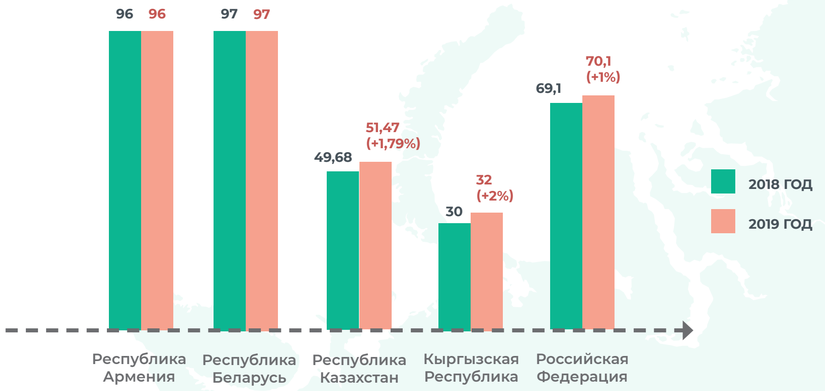

ЦЕНЫ НА ПОСТАВКУ ПРИРОДНОГО ГАЗА (НА ГРАНИЦЕ) В СООТВЕТСТВИИ С КОНТРАКТАМИ МЕЖДУ ГОСУДАРСТВАМИ – ЧЛЕНАМИ ЕАЭС

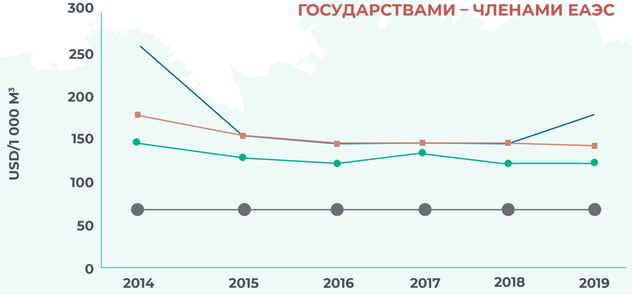

	2014	2015	2016	2017	2018	2019
Республика Армения	189	165	150	150	150	165
Республика Беларусь	165	142	133	144	129	127
Республика Казахстан	85	85	85	85	85	85
Кыргызская Республика	257	165	150	150	150	150
Российская Федерация	85	85	85	85	85	85

794,4 млрд м³

добыча газа

20% мировых запасов природного газа и угля

Показатель	РА	РБ	РК	КР	РФ	ЕАЭС
Запасы газа	—	3,0	2 700	6	38 000	**40 709**
Добыча газа	—	0,2	56,4	0,02	737,8	**794,42**
Экспорт газа (всего)	—	—	19,5	—	248,2	**267,7**
Экспорт газа в третьи страны	—	—	8,8	—	223,7*	**232,5**
Импорт газа (всего)	2,5	20,3	5,1	0,3	11,2	**39,4**
Импорт газа из третьих стран	0,4	-	2,5*	0,0*	0,0*	**2,9**
Внутреннее потребление газа	2,5	20,5	16,3	0,3	480,5	**520,1**
Потребление газа на душу населения, м³/год	900	2 070	740	50	3 200	
Уровень газификации, %	96	97	51,47	32	70,1	

ВЗАИМНАЯ ТОРГОВЛЯ ГАЗОМ, МЛРД М³

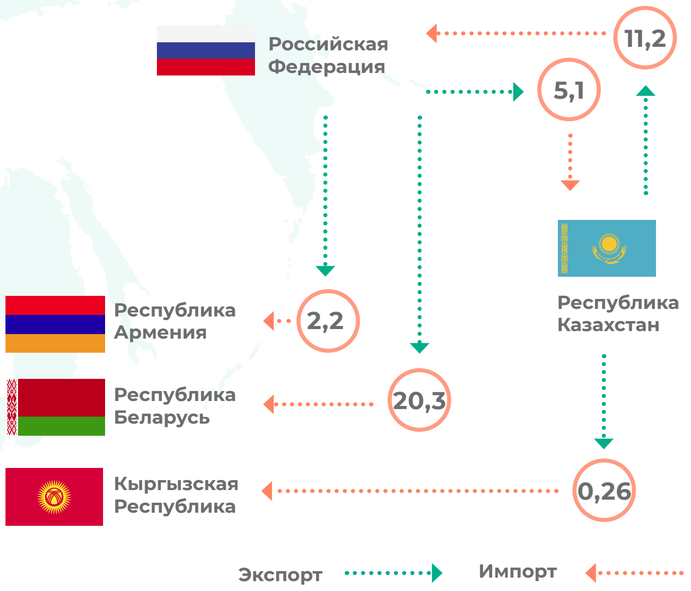

Сравнительный анализ особенностей функционирования газовых рынков государств-членов

СЕГМЕНТ ГАЗОВОЙ ОТРАСЛИ	РЕСПУБЛИКА **АРМЕНИЯ**	РЕСПУБЛИКА **БЕЛАРУСЬ**	РЕСПУБЛИКА **КАЗАХСТАН**	**КЫРГЫЗСКАЯ** РЕСПУБЛИКА	**РОССИЙСКАЯ** ФЕДЕРАЦИЯ
Добыча (производство)	Данный сектор отсутствует	Потенциально конкурентная часть рынка, но фактически с единственным представителем – ГПО «Беларуснафта»	Конкурентная часть рынка с невыраженными чертами монополизации. Большая роль иностранного капитала	Потенциально конкурентная часть рынка, но фактически с единственным представителем – ОсОО «Газпром Кыргызстан»	Конкурентная часть рынка с падающей долей бывшего монополиста ПАО «Газпром»
Магистральный транспорт (ГТС), транзит газа	Один владелец и оператор – ЗАО «Газпром Армения» (дочернее общество ПАО «Газпром»). Относится к сфере естественной монополии. Транспортировка газа не обособлена от основного поставщика газа	Владелец и оператор – ОАО «Газпром трансгаз Беларусь» (дочернее общество ПАО «Газпром», являющегося единственным поставщиком газа). Транспортировка газа не обособлена от поставщика газа	Один владелец и оператор – АО «КазТрансГаз» (дочернее общество АО НК «КазМунайГаз»). Относится к сфере естественной монополии. Транспортировка газа не обособлена от основного поставщика газа	Один владелец и оператор – ОсОО «Газпром Кыргызстан» (дочернее общество ПАО «Газпром»). Относится к сфере естественной монополии. Транспортировка газа не обособлена от одного из поставщиков газа	4 владельца и оператора ГТС – ПАО «Газпром», ОАО «Норильскгазпром», ОАО «Якутгазпром», ООО «Роснефть-Сахалинморнефтегаз». Относится к сфере естественной монополии. Транспортировка газа не обособлена от поставщиков газа
Хранение газа	Единственный владелец и оператор – ЗАО «Газпром Армения»	Единственный владелец и оператор – ОАО «Газпром трансгаз Беларусь»	Единственный владелец и оператор – АО «КазТрансГаз»	Данный сектор отсутствует	Владелец и оператор: ПАО «Газпром». Не относится к сфере естественной монополии. Считается частью ГТС
Газораспределение	Единственный владелец и оператор – ЗАО «Газпром Армения»	Единственный владелец и оператор – ГПО «Белтопгаз»	Единственный владелец и оператор – АО «КазТрансГаз»	Единственный владелец и оператор – ОсОО «Газпром Кыргызстан»	Конкурентная часть рынка. Однако большая часть ГРО в рамках ЕСГ (но не все) консолидирована ПАО «Газпром»
Оптовые и розничные поставки	Монопольный поставщик. Полностью регулируемые цены. Биржевая торговля отсутствует	Монопольный поставщик. Полностью регулируемые цены. Биржевая торговля отсутствует	Полностью регулируемые цены. Биржевая торговля отсутствует	Монополия ОсОО «Газпром Кыргызстан». Полностью регулируемые цены. Биржевая торговля отсутствует	Конкурентная часть рынка с большим числом поставщиков. Большая часть поставок осуществляется по регулируемым государством ценам. С октября 2014 года начались биржевые торги газом
Оперативно-диспетчерское управление ГТС	Осуществляет владелец ГТС	Осуществляет владелец ГТС	Осуществляет владелец ГТС	Осуществляет владелец ГТС	Осуществляют владельцы ГТС

Текущее состояние газовых рынков государств-членов и перспективное состояние общего рынка газа Союза

Текущее состояние

(двусторонние отношения в газовой сфере)

- **МОНОПОЛИЯ ПОСТАВЩИКА (ПАО «ГАЗПРОМ»),** предусмотренная двусторонними международными договорами
- **ОТСУТСТВИЕ ДОСТУПА** к газотранспортным системам для **ПРОИЗВОДИТЕЛЕЙ** газа, не являющихся собственниками ГТС, для торговли газом между государствами-членами
- **Биржевая торговля газом отсутствует** (за исключением РФ)
- Отсутствие возможности приобретения газа на **БИРЖЕВЫХ ТОРГАХ** для поставки в другие государства-члены
- **ЗАКЛЮЧЕНИЕ ДОГОВОРОВ** между хозяйствующими субъектами в соответствии с **ДВУСТОРОННИМИ МЕЖДУНАРОДНЫМИ ДОГОВОРАМИ** государств-членов
- **УСТАНОВЛЕНИЕ** (формирование) **ТАРИФОВ** (цен) **НА УСЛУГИ ПО ТРАНСПОРТИРОВКЕ ГАЗА** в соответствии **С ДВУСТОРОННИМИ МЕЖДУНАРОДНЫМИ ДОГОВОРАМИ** государств-членов (отсутствие единых принципов и методов тарифообразования)

С 1 ЯНВАРЯ 2025 ГОДА

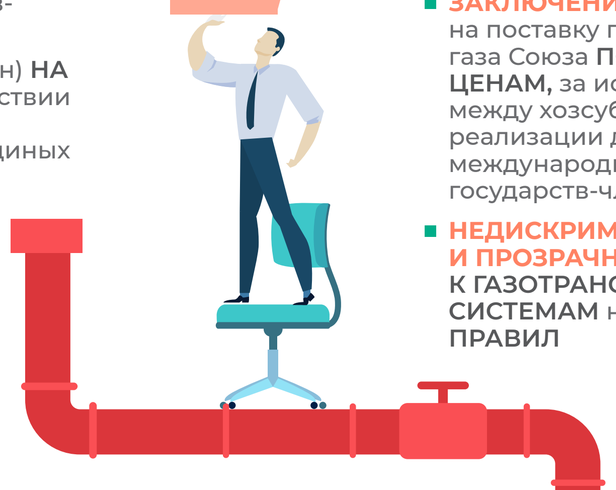

Общий рынок газа Союза

- **ТОРГОВЛЯ ГАЗОМ** между участниками общего рынка газа Союза всех государств-членов **ПОСРЕДСТВОМ ОБЕСПЕЧЕНИЯ ДОСТУПА К УСЛУГАМ ИНФРАСТРУКТУРНЫХ ОРГАНИЗАЦИЙ,** включая **ДОСТУП К ГАЗОТРАНСПОРТНЫМ СИСТЕМАМ И К БИРЖЕВЫМ ТОРГАМ ГАЗОМ**
- **РАЗЛИЧНЫЕ МЕХАНИЗМЫ ЗАКЛЮЧЕНИЯ ДОГОВОРОВ** на поставку газа **(ДОЛГОСРОЧНЫЕ И КРАТКОСРОЧНЫЕ ДОГОВОРЫ, БИРЖЕВЫЕ СДЕЛКИ)**
- **ЗАКЛЮЧЕНИЕ ДОГОВОРОВ** на поставку газа на общем рынке газа Союза **ПО РЫНОЧНЫМ ЦЕНАМ,** за исключением договоров между хозсубъектами в рамках реализации двусторонних международных договоров государств-членов
- **НЕДИСКРИМИНАЦИОННЫЙ И ПРОЗРАЧНЫЙ ДОСТУП К ГАЗОТРАНСПОРТНЫМ СИСТЕМАМ** на основе **ЕДИНЫХ ПРАВИЛ**
- **УСТАНОВЛЕНИЕ** (формирование) **ТАРИФОВ** (цен) **НА УСЛУГИ ПО ТРАНСПОРТИРОВКЕ ГАЗА НА ПРОЗРАЧНОЙ И НЕДИСКРИМИНАЦИОННОЙ ОСНОВЕ** для участников общего рынка газа Союза в соответствии с законодательством государств-членов
- **ИНФОРМАЦИОННЫЙ ОБМЕН И РАСКРЫТИЕ ИНФОРМАЦИИ**
- **ОБЕСПЕЧЕНИЕ** контроля за соблюдением **ТРЕБОВАНИЙ ЗАКОНОДАТЕЛЬСТВА** государств-членов **В ОБЛАСТИ ЗАЩИТЫ КОНКУРЕНЦИИ,** включая контроль применения тарифов (цен) хозяйствующими субъектами, оказывающими услуги по транспортировке газа в рамках общего рынка газа Союза

Общий рынок газа ЕАЭС

ОБЩИЙ РЫНОК ГАЗА СОЮЗА

ВЗАИМНАЯ ТОРГОВЛЯ ГАЗОМ
между участниками общего рынка газа Союза

ЗАКЛЮЧЕНИЕ ПРЯМЫХ ДОГОВОРОВ
на поставку газа между участниками общего рынка газа Союза

ПРОВЕДЕНИЕ БИРЖЕВЫХ ТОРГОВ

ТРАНСПОРТИРОВКА ГАЗА, принадлежащего участникам общего рынка газа Союза и предназначенного **ДЛЯ ПОСТАВКИ ПОТРЕБИТЕЛЯМ** газа на общем рынке газа Союза, по газотранспортным системам

СУБЪЕКТЫ РЫНКА

УЧАСТНИКИ ОБЩЕГО РЫНКА ГАЗА

ПОСТАВЩИКИ ГАЗА, ЗАРЕГИСТРИРОВАННЫЕ НА ТЕРРИТОРИЯХ ГОСУДАРСТВ-ЧЛЕНОВ*

ПОТРЕБИТЕЛИ ГАЗА, ЗАРЕГИСТРИРОВАННЫЕ НА ТЕРРИТОРИЯХ ГОСУДАРСТВ-ЧЛЕНОВ*

* И при необходимости уполномоченные государством-членом на поставку и (или) покупку газа на общем рынке газа Союза.

ИНФРАСТРУКТУРНЫЕ ОРГАНИЗАЦИИ,
ОБЕСПЕЧИВАЮЩИЕ ФУНКЦИОНИРОВАНИЕ ОБЩЕГО РЫНКА ГАЗА СОЮЗА

ОПЕРАТОРЫ ГАЗОТРАНСПОРТНЫХ СИСТЕМ, РАСПОЛОЖЕННЫХ НА ТЕРРИТОРИЯХ ГОСУДАРСТВ-ЧЛЕНОВ

ОПЕРАТОРЫ БИРЖЕВЫХ ТОРГОВ, РАСПОЛОЖЕННЫХ НА ТЕРРИТОРИЯХ ГОСУДАРСТВ-ЧЛЕНОВ

РЕГУЛИРОВАНИЕ РЫНКА

РЕГУЛИРОВАНИЕ ДЕЯТЕЛЬНОСТИ СУБЪЕКТОВ ЕСТЕСТВЕННЫХ МОНОПОЛИЙ

АНТИМОНОПОЛЬНОЕ РЕГУЛИРОВАНИЕ

ТЕХНИЧЕСКОЕ РЕГУЛИРОВАНИЕ

РЕГУЛИРОВАНИЕ БИРЖЕВЫХ ТОРГОВ

Общий рынок газа ЕАЭС

ДОГОВОРЫ НА ПОСТАВКУ ГАЗА

между участниками общего рынка газа Союза ЗАКЛЮЧАЮТСЯ

ПО РЫНОЧНЫМ ЦЕНАМ

ПРЯМЫЕ ДОГОВОРЫ

БИРЖЕВЫЕ СДЕЛКИ

ПОДПУНКТ 3 ПУНКТА 8 ПРОГРАММЫ (ОЖИДАЕМЫЕ РЕЗУЛЬТАТЫ)

- Заключение договоров на поставку газа на общем рынке газа Союза по рыночным ценам, за исключением договоров, которые могут заключаться хозяйствующими субъектами в рамках реализации двусторонних международных договоров государств-членов

ПОДПУНКТ 5 ПУНКТА 8 ПРОГРАММЫ (ОЖИДАЕМЫЕ РЕЗУЛЬТАТЫ)

- Установление (формирование) тарифов (цен) на услуги по транспортировке газа в рамках общего рынка газа Союза на прозрачной и недискриминационной основе для участников общего рынка газа Союза в соответствии с законодательством государств-членов

ДОГОВОРЫ между хозяйствующими субъектами в рамках реализации **ДВУСТОРОННИХ МЕЖДУНАРОДНЫХ ДОГОВОРОВ ГОСУДАРСТВ-ЧЛЕНОВ**

ТРАНСПОРТИРОВКА ГАЗА, принадлежащего участникам общего рынка газа Союза и предназначенного **ДЛЯ ПОСТАВКИ ПОТРЕБИТЕЛЯМ** газа на общем рынке газа Союза

В СООТВЕТСТВИИ С ДВУСТОРОННИМИ МЕЖДУНАРОДНЫМИ ДОГОВОРАМИ ГОСУДАРСТВ-ЧЛЕНОВ

ПОТРЕБИТЕЛИ

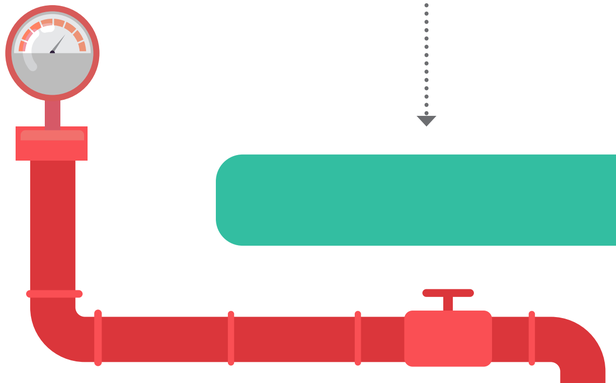

Этапы формирования общего рынка газа ЕАЭС

I этап

Создание методической и организационной основы формирования общего рынка газа Союза

II этап

Создание инфраструктурной, технологической и правовой основы формирования общего рынка газа Союза

III этап

Обеспечение готовности государств-членов к участию субъектов рынков газа государств-членов в общем рынке газа Союза, в том числе создание экономических условий для функционирования общего рынка газа Союза

В соответствии с ПЛАНОМ мероприятий по формированию общего рынка газа Евразийского экономического союза

2019

- Принятие документов, регламентирующих информационное взаимодействие — **Акты Комиссии**
- Гармонизация законодательства государств-членов в сфере транспортировки и поставки газа между государствами-членами — **Решение ВЕЭС**

2020

- Разработка и принятие порядка осуществления биржевых торгов газом — **рекомендация Совета Комиссии**
- Организация системы информационного обмена
- Разработка проекта единых правил доступа к газотранспортным системам
- Принятие решения о переходе ко второму этапу — **Решение ВЕЭС**

2021

- Принятие протокола о завершении выполнения государствами-членами комплекса мер
- Разработка международного договора о формировании общего рынка газа Союза и направление его на внутригосударственное согласование — **Акт Комиссии**
- Организация обмена технологической информацией
- Принятие решения о переходе к третьему этапу — **Решение ВЕЭС**

2022

- Подписание международного договора о формировании общего рынка газа Союза
- Принятие документов, регламентирующих информационное взаимодействие — **Акты Комиссии**

2022

- Принятие методических рекомендаций по формированию ценовых индикаторов и порядка осуществления мониторинга — **Акты Комиссии**

2023

- Принятие решения о целесообразности перехода к равнодоходным ценам на газ — **Решение ВЕЭС**

2024

- Разработка и принятие правил торговли газом на общем рынке газа Союза

2025 1 января

8 задач

- ГАРМОНИЗАЦИЯ ЗАКОНОДАТЕЛЬСТВА государств-членов в сфере транспортировки и поставки газа между государствами-членами
- ОБЕСПЕЧИТЬ ДОСТУПНОСТЬ И ПОЛНОТУ РАСКРЫТИЯ ИНФОРМАЦИИ о свободных мощностях газотранспортных систем
- УНИФИЦИРОВАТЬ НОРМЫ И СТАНДАРТЫ НА ГАЗ государств-членов и нормативно-технические документы, регламентирующие функционирование газотранспортных систем
- ОРГАНИЗОВАТЬ СИСТЕМУ ИНФОРМАЦИОННОГО ОБМЕНА на основе информации, включающей в себя в том числе сведения о внутреннем потреблении газа, свободных мощностях газотранспортных систем, а также о ценообразовании в сфере транспортировки и поставки газа на территориях государств-членов (в том числе об оптовых ценах на газ и тарифах на транспортировку газа по газотранспортным системам)
- РАЗРАБОТАТЬ И СОГЛАСОВАТЬ ЕДИНЫЕ ПРАВИЛА
- УСТАНОВИТЬ согласованный уполномоченными органами ПОРЯДОК ОСУЩЕСТВЛЕНИЯ БИРЖЕВЫХ ТОРГОВ газом
- организовать ФОРМИРОВАНИЕ ИНДИКАТИВНОГО (ПРОГНОЗНОГО) БАЛАНСА ГАЗА Союза
- ВЫЯВИТЬ ИНФРАСТРУКТУРНЫЕ ОГРАНИЧЕНИЯ ПРИ ТРАНСПОРТИРОВКЕ ГАЗА между государствами-членами в целях его поставки в рамках общего рынка газа Союза и разработать предложения по их устранению

8 задач

- ФУНКЦИОНИРОВАНИЕ на территории Союза одной или нескольких ТОВАРНЫХ БИРЖ, на которых могут осуществляться биржевые торги газом
- НЕДИСКРИМИНАЦИОННЫЙ ДОСТУП УЧАСТНИКОВ ОБЩЕГО РЫНКА ГАЗА СОЮЗА К БИРЖЕВЫМ ТОРГАМ ГАЗОМ на товарных биржах государств-членов
- ДОСТУП участников общего рынка газа Союза к ГАЗОТРАНСПОРТНЫМ СИСТЕМАМ в целях транспортировки и поставки газа между государствами-членами с учетом согласованного индикативного (прогнозного) баланса газа Союза
- ИСПОЛЬЗОВАНИЕ РАЗЛИЧНЫХ МЕХАНИЗМОВ, в том числе долгосрочных заявок поставщиков газа и потребителей газа, ДЛЯ РАЗВИТИЯ ГАЗОТРАНСПОРТНЫХ СИСТЕМ
- способствовать ПРОВЕДЕНИЮ КОНСУЛЬТАЦИЙ государств-членов по вопросам транспортировки и поставки газа в третьи государства по направлениям поставки газа, в которых государства-члены конкурируют или могут конкурировать между собой
- РАЗРАБОТАТЬ МЕХАНИЗМЫ, ПРЕДОТВРАЩАЮЩИЕ ПЕРЕПРОДАЖУ В ТРЕТЬИ ГОСУДАРСТВА ГАЗА, приобретенного на общем рынке газа Союза в целях поставки газа на территории государств-членов
- РАЗРАБОТАТЬ МЕХАНИЗМЫ, ПРЕДОТВРАЩАЮЩИЕ ПРИМЕНЕНИЕ АКТОВ, регулирующих общий рынок газа Союза, в отношении газа, происходящего с территорий третьих государств
- ПОДГОТОВИТЬ ПРОЕКТ МЕЖДУНАРОДНОГО ДОГОВОРА О ФОРМИРОВАНИИ ОБЩЕГО РЫНКА ГАЗА СОЮЗА

4 задачи

- ОБЕСПЕЧИТЬ ВСТУПЛЕНИЕ В СИЛУ МЕЖДУНАРОДНОГО ДОГОВОРА О ФОРМИРОВАНИИ ОБЩЕГО РЫНКА ГАЗА СОЮЗА
- ОБЕСПЕЧИТЬ ОСУЩЕСТВЛЕНИЕ СВОБОДНЫХ ПОСТАВОК ГАЗА, приобретенного на биржевых торгах газом или по прямым договорам, между участниками общего рынка газа Союза в требуемых объемах и по необходимым направлениям
- ОБЕСПЕЧИТЬ в рамках общего рынка газа Союза ТОРГОВЛЮ ГАЗОМ ПО РЫНОЧНЫМ ЦЕНАМ
- ОБЕСПЕЧИТЬ ПРИНЯТИЕ ВЫСШИМ ЕВРАЗИЙСКИМ ЭКОНОМИЧЕСКИМ СОВЕТОМ РЕШЕНИЯ о целесообразности перехода к РАВНОДОХОДНЫМ ЦЕНАМ НА ГАЗ на территориях государств-членов

РЕШЕНИЯ О ПЕРЕХОДЕ К ОЧЕРЕДНОМУ ЭТАПУ И О ЕГО СОДЕРЖАНИИ ПРИНИМАЮТСЯ ВЫСШИМ ЕВРАЗИЙСКИМ ЭКОНОМИЧЕСКИМ СОВЕТОМ НА ОСНОВАНИИ СОГЛАСОВАННЫХ ПРЕДЛОЖЕНИЙ ГОСУДАРСТВ-ЧЛЕНОВ

Основные акты, обеспечивающие функционирование общего рынка газа Союза (обязательные к исполнению)

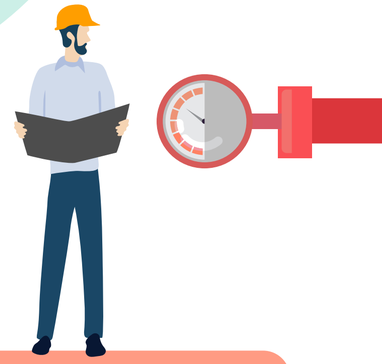

МЕЖДУНАРОДНЫЙ ДОГОВОР О ФОРМИРОВАНИИ ОБЩЕГО РЫНКА ГАЗА ЕВРАЗИЙСКОГО ЭКОНОМИЧЕСКОГО СОЮЗА

включающий в том числе:

- принципы функционирования и регулирования ОРГ Союза;
- принципы ценообразования и формирования тарифной политики на ОРГ Союза;
- принципы обеспечения доступа к газотранспортным системам и др.

Разработка 2021 год

Подписание 2022 год

Вступление в силу До 01.01.2025

ПОРЯДОК ОСУЩЕСТВЛЕНИЯ БИРЖЕВЫХ ТОРГОВ ГАЗОМ	ЕДИНЫЕ ПРАВИЛА ДОСТУПА К ГАЗОТРАНСПОРТНЫМ СИСТЕМАМ, РАСПОЛОЖЕННЫМ НА ТЕРРИТОРИЯХ ГОСУДАРСТВ-ЧЛЕНОВ	ПРОТОКОЛ О ЗАВЕРШЕНИИ ВЫПОЛНЕНИЯ ГОСУДАРСТВАМИ-ЧЛЕНАМИ КОМПЛЕКСА МЕР, ЯВЛЯЮЩИХСЯ УСЛОВИЕМ ОБЕСПЕЧЕНИЯ ДОСТУПА К ГАЗОТРАНСПОРТНЫМ СИСТЕМАМ, РАСПОЛОЖЕННЫМ НА ТЕРРИТОРИЯХ ГОСУДАРСТВ-ЧЛЕНОВ	ПРАВИЛА ТОРГОВЛИ ГАЗОМ НА ОБЩЕМ РЫНКЕ ГАЗА СОЮЗА	ДОКУМЕНТЫ, РЕГЛАМЕНТИРУЮЩИЕ ИНФОРМАЦИОННОЕ ВЗАИМОДЕЙСТВИЕ В РАМКАХ СИСТЕМЫ ИНФОРМАЦИОННОГО ОБМЕНА
РАЗРАБОТКА И ПРИНЯТИЕ 2020	РАЗРАБОТКА И СОГЛАСОВАНИЕ 2020	РАЗРАБОТКА И ПРИНЯТИЕ 2021	РАЗРАБОТКА И ПРИНЯТИЕ 2023	ПРИНЯТИЕ 2022 ГОД

РАСПОРЯЖЕНИЕ ВЕЭС «О ГАРМОНИЗАЦИИ ЗАКОНОДАТЕЛЬСТВА ГОСУДАРСТВ – ЧЛЕНОВ ЕВРАЗИЙСКОГО ЭКОНОМИЧЕСКОГО СОЮЗА В СФЕРЕ ТРАНСПОРТИРОВКИ И ПОСТАВКИ ГАЗА МЕЖДУ ГОСУДАРСТВАМИ-ЧЛЕНАМИ»

ПОРЯДОК ПРЕДОСТАВЛЕНИЯ УПОЛНОМОЧЕННЫМИ ОРГАНАМИ ГОСУДАРСТВ – ЧЛЕНОВ СОЮЗА ИНФОРМАЦИИ В ЭЛЕКТРОННОЙ ФОРМЕ В РАМКАХ ФОРМИРОВАНИЯ ОБЩЕГО РЫНКА ГАЗА СОЮЗА (ОТ 2 СЕНТЯБРЯ 2019 Г. № 146)

Преимущества формирования общего рынка газа Союза

- Переход к рыночному ценообразованию, включая создание биржевой торговли газом на общем рынке
- Формирование тарифов на транспортировку газа на недискриминационной основе, что будет способствовать увеличению числа участников рынка и стабилизации цен на газ для потребителей
- Рост уровня газификации в государствах-членах и увеличение потребления газа как населением, так и промышленными предприятиями, в том числе создание новых газохимических производств